

NOTA DE PRENSA 11-2008

SECTOR SERVICIOS ES EL QUE MÁS INFLUYÓ EN EL CRECIMIENTO DEL EMPLEO EN EL MES DE JULIO

El empleo en las empresas privadas de 10 y más trabajadores en la ciudad del Cusco se incrementó en 9,8% en el mes de julio 2008, respecto al mismo mes del año pasado, según los resultados de la Encuesta Nacional de Variación Mensual del Empleo, así informó el Observatorio Socio Económico Laboral de la Dirección Regional de Trabajo y Promoción del Empleo-Cusco.

El sector que más influyó en el crecimiento del empleo en esta ciudad fue el de servicios (11,8%) y se respaldó en el desempeño de la subrama enseñanza, debido a la intensificación de los servicios educativos en los institutos de idiomas y el incremento del alumnado en los centros de formación básica y superior.

Otra de las subramas que aportó fue la de restaurantes y hoteles que incorporó personal por la inauguración de nuevos restaurantes de comida internacional y típica debido al mayor arribo de turistas. Igualmente, destacó la subrama de servicios sociales, comunales y de recreación, cuyo resultado se sustentó en el inicio de proyectos educativos, sociales y de salud a favor de las diferentes comunidades campesinas.

CUIDAD DE CUSCO: VARIACIÓN ANUAL DEL EMPLEO EN EMPRESAS DE 10 Y MÁS TRABAJADORES DEL SECTOR PRIVADO, JULIO 2008

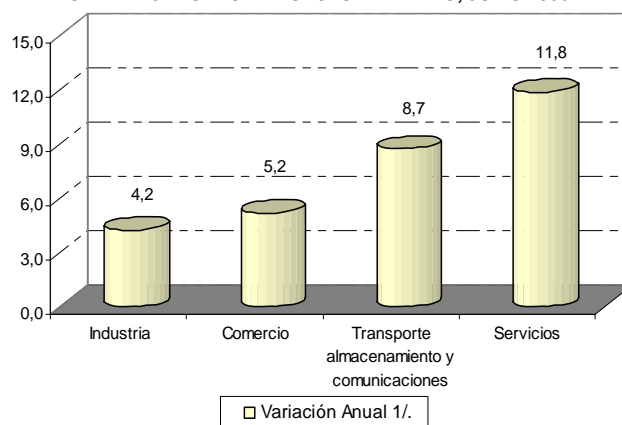

1/. Variación del empleo del mes en estudio respecto al mismo mes del año anterior.
Fuente: MTPE-Encuesta Nacional de Variación Mensual del Empleo.
Elaboración: DRTPE - Observatorio Socio Económico Laboral Cusco.

De otro lado, el crecimiento del empleo en el sector transporte, almacenamiento y comunicaciones (8,7%) se justificó por la mayor contratación de personal para el traslado de turistas a la ciudadela de Machupicchu y por las campañas promocionales de pasajes aéreos que se ofrecieron en el transcurso del año.

Por su parte, el comportamiento anual del empleo en el sector comercio (5,2%), se respaldó por la mayor contratación de personal en empresas comercializadoras de prendas de vestir, de lubricantes y combustible para automóviles. Las empresas dedicadas a la comercialización de productos alimenticios y de primera necesidad también aportaron en esta dinámica. En el caso del sector industria (4,2%), el incremento se explicó, principalmente, por el mayor procesamiento de bebidas malta y por la creciente demanda de trabajadores en las empresas de fabricación de artesanías y cerámicas para exportación.

VARIACIÓN MENSUAL DEL EMPLEO

En cuanto a la variación mensual del empleo, en el mes de julio de 2008, la ciudad de Cusco experimentó un crecimiento de 2,3% respecto al mes anterior. Esto fue justificado por el resultado positivo en todos los sectores económicos, con excepción del sector transporte, almacenamiento y comunicaciones.

La variación mensual del empleo en el sector servicios (3,4%) se sustentó en el comportamiento de la subrama servicios sociales comunales y de recreación, específicamente, para labores de organización en diversas festividades regionales y la implementación de proyectos de apoyo a niños y familias de escasos recursos económicos. Por su parte, el dinamismo de la subrama de restaurantes y hoteles también contribuyó en este resultado gracias a la mayor afluencia de huéspedes a los hoteles y clientes a los restaurantes.

El empleo en el sector comercio (0,9%) se justificó por la mayor demanda de empleados por la apertura de nuevas tiendas y por la mayor venta de alimentos, además de la comercialización de productos farmacéuticos. Asimismo, el desempeño del sector industria (0,9%) se justificó, principalmente, debido al aumento de la producción de bebidas gasificadas.

Agradecemos su difusión.

Cusco, agosto 2008