



PERÚ

Ministerio de Trabajo y Promoción del Empleo



NOTA DE PRENSA Nº 05-2009

LOS TRABAJADORES EN LA REGIÓN ICA CUENTAN CON EL MAYOR ÍNDICE DE SUBEMPLEO

En el 2007, la Región Ica cuenta con 385 mil 202 personas que se encuentran con empleo, es decir 95 de cada 100 personas trabajan en el mercado laboral (95,4%), según cifras del INEI, así lo informó el Observatorio Socio Económico Laboral de la Dirección Regional de Trabajo y Promoción del Empleo de la Región Ica.

REGIÓN ICA: PEA OCUPADA, POR SEXO SEGÚN DIVERSAS VARIABLES, 2007

	Absoluto	Relativo	Sexo		
			Hombre	Mujer	
PEA	403 700		100,0	57,0	43,0
PEA ocupada	385 202	95,4	100,0	57,0	43,0
Subempleo	196 149	50,9	100,0	57,0	43,0
Por horas	61 379	31,3	100,0	43,8	56,2
Por ingresos	134 770	68,7	100,0	53,8	46,2
Empleo adecuado	189 053	49,1	100,0	63,5	36,5
Ocupados con 48 horas semanales	33 597	17,8	100,0	68,0	32,0
Ramas de actividad económica					
Extractiva 1/	108 586	28,2	100,0	72,0	28,0
Industria	43 884	11,4	100,0	59,0	41,0
Construcción	17 149	4,5	100,0	100,0	-
Comercio	76 608	19,9	100,0	32,8	67,2
Servicios 2/	138 975	36,1	100,0	52,7	47,3
Subempleo por diversas variables					
Nivel educativo secundario	90 522	46,1	100,0	56,5	43,5
Sector privado	69 968	35,7	100,0	66,3	33,7
Independientes	84 899	43,3	100,0	46,0	54,0

Nota: Cifras preliminares.

1/ Se considera las ramas agricultura, minería, ganadería, silvicultura y pesca.

2/ Se considera las ramas de servicios y los trabajadores de los hogares.

Fuente: INEI-Encuesta Nacional de Hogares sobre Condiciones de Vida y Pobreza, continua 2007.

Elaboración: DRTPE-Observatorio Socio Económico Laboral Ica (OSEL ICA).

Asimismo, el 49,1% de la PEA ocupada estuvo adecuadamente empleada, lo que indica que 5 de cada 10 trabajadores laboran 35 a más horas a la semana obteniendo a cambio ingresos que le permiten cubrir sus necesidades básicas del hogar; mientras que, el 17,8% reportó laborar 48 horas semanales y el 47,0% laboró más de 48 horas lo que indicaría que trabajaron más horas de lo establecido por la norma peruana y la OIT.

De otro lado, el subempleo representó el 50,9% de la PEA ocupada, es decir que 5 de 10 trabajadores están siendo subempleados. Asimismo, se registra una mayor tasa de subempleo por ingresos 68,7% que por horas 31,3%, afectando en el primer caso en mayor magnitud a los hombres (53,8%) que a las mujeres (46,2%) ello se debe a que

mayormente son trabajadores jóvenes, sin experiencia laboral y con bajo nivel educativo lo cual les lleva a ocupar empleos a tiempo completo de menor calidad e ingresos.

También, se observó, alta proporción de subempleo en personas con nivel educativo secundaria (46,1%), trabajadores del sector privado (35,7%) y trabajadores independientes (43,3%).

El OSEL detalló que, en la Región Ica, las actividades que concentran la mayor cantidad de trabajadores, están vinculadas a los sectores extractivo y servicios (28,2% y 36,1% respectivamente) agrupando el 64,3% de la PEA ocupada.

Respecto a la educación se observa que, el 65,3% de la fuerza laboral ocupada alcanza solo estudios de formación básica (primaria y secundaria), siendo en mayor

REGIÓN ICA: PEA OCUPADA POR NIVEL EDUCATIVO, 2007 (En porcentajes)

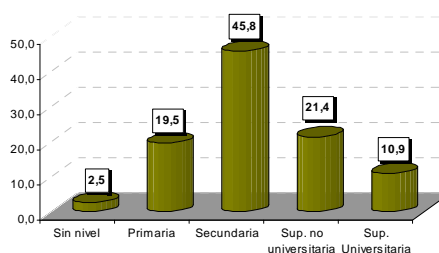

Nota: Cifras preliminares.

Fuente: INEI-Encuesta Nacional de Hogares sobre Condiciones de Vida y Pobreza, continua 2007.

Elaboración: DRTPE-Observatorio Socio Económico Laboral Ica (OSEL ICA).

proporción para el hombre que para la mujer (67,4% y 62,4%, respectivamente); también se indica que el 32,3% tiene estudios superiores, lo cual evidencia que más de la mitad de los trabajadores están pocos calificados, demostrando una carencia de capacidades habilidades, destrezas y competencias que dificultan mejorar su empleabilidad y su competitividad laboral presente y futura.

Agradecemos su difusión.

Ica, mayo de 2009

Observatorio Socio Económico Laboral (OSEL).
Dirección Regional de Trabajo y promoción del Empleo Ica.