



REPORTE Nº 04 - 2010

INDICADORES ECONÓMICOS, LABORALES Y FINANCIEROS EN LA REGIÓN CUSCO

La Dirección Regional de Trabajo y Promoción del Empleo Cusco, a través del Observatorio Socio Económico Laboral (OSEL) Cusco, elaboró este reporte para informar sobre el comportamiento y la evolución de los principales indicadores económicos, laborales y financieros al mes de marzo de 2010.

Las exportaciones en el mes marzo de 2010 sumaron US\$ 15,1 millones, mostrando una reducción de 56,9% respecto al mismo mes del año anterior. En el sector turismo, el arribo de turistas se contrajo en 29,9% en comparación al mismo mes del año 2009. De igual forma, los ingresos generados por la venta de entradas a Machu Picchu y otras alternativas turísticas descendieron en 56,1%, así lo reportó el Banco Central de Reserva del Perú (BCRP).

Por su parte, el Ministerio de Trabajo y Promoción del Empleo (MTPE), informó que la ciudad de Cusco registró un descenso del 0,2% en el mes de marzo 2010 respecto al mismo mes del año anterior; mientras que, los contratos de mano de obra temporal se incrementaron en 25,2%. En cuanto al número de colocados por la Red CIL PROEmpleo llegó a 85 personas, lo que significó un crecimiento de 136,1% en comparación al mismo mes del año anterior.

Igualmente, según información del Banco Central de Reserva del Perú (BCRP), los créditos en el sistema financiero registraron un crecimiento de 21,1% en relación al mismo mes del año anterior. En tanto, en el saldo de depósitos se observó una reducción de 8% respecto a marzo del año 2009.

INDICADORES ECONÓMICOS

Exportaciones

Según el Banco Central de Reserva del Perú (BCRP), las exportaciones acumuladas durante enero – marzo de 2010 alcanzaron US\$ 63,6 millones, evidenciando una reducción de 15,4% con relación al mismo periodo del año anterior, explicado principalmente por el descenso en los envíos de productos mineros (-19,2%).

Asimismo, en el mes de marzo de 2010 las exportaciones sumaron US\$ 15,1 millones, contrayéndose en 56,9% en comparación al mismo mes del año anterior.

Gráfico N° 1
Región Cusco: Variación anual y acumulada del valor de las exportaciones
Marzo 2009 – Marzo 2010
(Porcentaje)

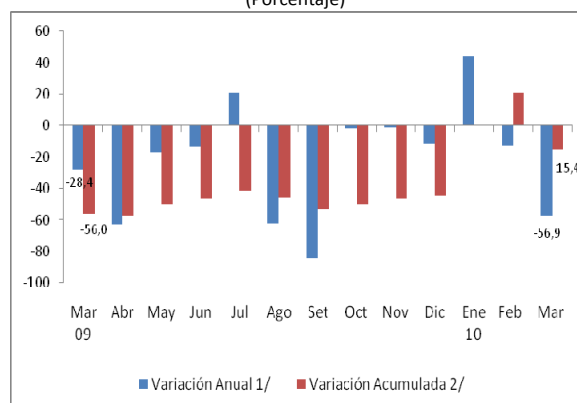

Notas:

- Información preliminar.
- La variación acumulada en los meses de enero no se presenta por ser el primer mes del año en análisis.
- 1/ Variación del mes indicado con respecto al mismo mes del año anterior.
- 2/ Variación acumulada de enero al mes en análisis respecto al mismo periodo del año anterior.

Fuente: BCRP (Sede Cusco) Informe de Coyuntura y Estadísticas, marzo 2010.
Elaboración: DRTPE – Observatorio Socio Económico Laboral Cusco.

Turismo

De acuerdo, a la información del BCRP en la región Cusco durante el periodo acumulado de enero a marzo de 2010 el arribo de turistas a establecimientos de hospedaje mostró un descenso de 19,5% frente al mismo periodo de 2009, debido principalmente al cierre temporal de la ciudadela de Machupicchu por las constantes lluvias producidas.

Mientras que, los turistas en el mes de marzo sumaron 85 mil 9 visitantes, mostrando una caída de 29,9% en relación al mes de marzo de 2009. Esto fue sustentado por la reducción en el número de arribos de turistas extranjeros (-58,6%); sin embargo, esto fue contrarrestado por el arribo de visitantes nacionales que se incrementaron en 12,3%, en comparación al mismo mes de 2009.

En cuanto al ingreso generado por la venta de entradas a la ciudadela de Machupicchu y otras alternativas turísticas en el mes de marzo 2010, alcanzó la suma de S/. 4,6 millones, evidenciando un descenso de 56,1%, respecto al mes de marzo del año anterior.

Gráfico N° 2
Región Cusco: Evolución de los arribos de turistas
Marzo 2009 – Marzo 2010
(Miles)

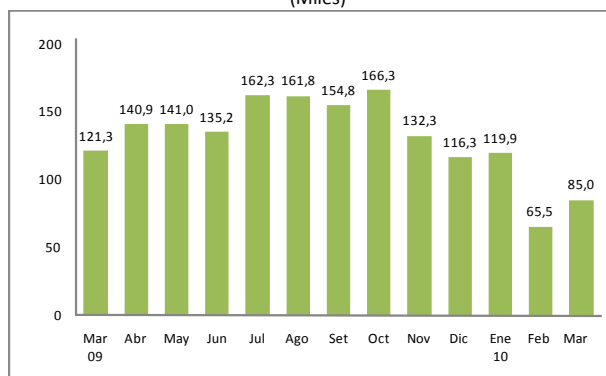

Nota: información preliminar.

Fuente: BCRP (Sede Cusco) - Informe de Coyuntura y Estadísticas, marzo 2010.

Elaboración: DRTPE – Observatorio Socio Económico Laboral Cusco.

La Corporación Andean Railways, nuevo operador ferroviario a Machu Picchu, completará las pruebas técnicas y reglamentarias de sus nuevos equipos tan pronto como la vía a Machu Picchu esté totalmente reabierta y rehabilitada. José Daniel Amado, presidente ejecutivo de la empresa, expresó su confianza en que la vía quedará rehabilitada hacia fines de este mes....

Fuente: <http://www.travelupdate.com.pe/ampliando.asp?ID=18050>

Una pequeña meseta, a la altura del kilómetro 83 de la vía férrea Ollantaytambo - Machu Picchu Pueblo, se convirtió en sitio perfecto para que los turistas que van por el Camino Inca aprecien el acueducto descubierto por el Instituto Nacional de Cultura de Cusco. Tras ventilarse el hallazgo del canal en piedra sobre el Parque Arqueológico de Sala Punku, que se extiende desde la quebrada de Huaytampo hasta el reservorio inca de Qhanabamba, delegaciones australianas, estadounidenses y europeas se....

Fuente: <http://www.larepublica.pe/regionales/05/06/2010/acueducto-inca-atrae-turistas-que-se-dirigen-machu-picchu-0>

INDICADORES DE EMPLEO

Índice de empleo

El OSEL Cusco, reportó que el empleo formal en empresas privadas de 10 y más trabajadores en la ciudad del Cusco, experimentó una caída de 0,2% para el mes de marzo 2010 en comparación al mismo mes del año 2009, mostrando un descenso continuo en los tres primeros meses del año. Siendo la rama de actividad transporte, almacenamiento y comunicaciones la que contribuyó principalmente a la contracción del empleo.

Esto obedeció a la disminución de personal en empresas de transporte de turistas a los distintos circuitos arqueológicos y en agencias de viajes que prestan servicio de guía de turismo, debido a la menor demanda a causa de la temporada de lluvias.

Mientras que, la rama de actividad comercio contrarrestó el descenso del empleo, mostrando un crecimiento del 5,5%, debido a la contratación de personal para la comercialización de bebidas gaseosas y productos de abarrotes.

Contratos de mano de obra temporal

De acuerdo a información del MTPE, en la región Cusco, en el mes de marzo de 2010 los contratos de mano de obra temporal, se incrementaron en 25,2% frente al mismo mes del año anterior, al pasar de 1 mil 272 a 1 mil 593 contratos registrados.

En tanto, en el mes de marzo de 2010, los contratos reflejaron un aumento de 28,5% respecto al mes de febrero del mismo año.

Gráfico N° 3
Ciudad de Cusco: Variación anual del empleo en empresas privadas de 10 y más trabajadores
Marzo 2009 – Marzo 2010
(Porcentaje)

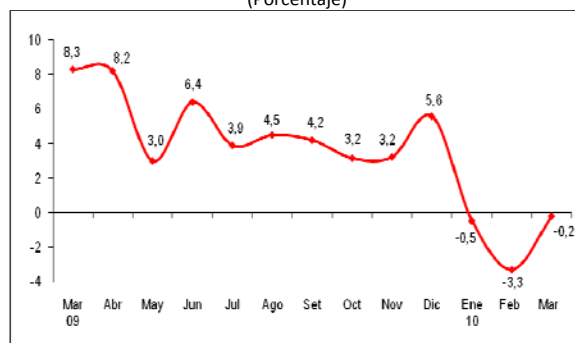

Nota: La variación anual es la variación porcentual del número de trabajadores asalariados del mes indicado respecto al mismo mes del año anterior.

Fuente: MTPE – Encuesta Nacional de Variación Mensual del Empleo, marzo 2010.

Elaboración: DRTPE – Observatorio Socio Económico Laboral Cusco.

Gráfico N° 4
Región Cusco: Evolución de los contratos de mano de obra temporal
Marzo 2009 – Marzo 2010

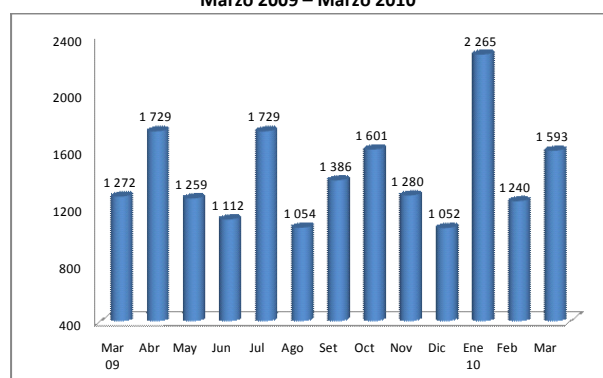

Nota: Información preliminar.

Fuente: MTPE – Oficina de Estadística e Informática, marzo 2010.

Elaboración: DRTPE – Observatorio Socio Económico Laboral Cusco.

Intermediación laboral

Por su parte, la Red CIL PROEmpleo Cusco en el mes de marzo 2010 llegó a colocar 85 personas en el mercado laboral, lo que significó un crecimiento de 136,1% en comparación al mismo mes del año anterior.

Respecto a la variación acumulada del número de colocados durante enero – marzo de 2010, mostró un incremento de 25,0% en relación al mismo periodo del año 2009.

Gráfico N° 5
Región Cusco: Evolución de personas colocadas por la Red CIL PROEmpleo
Marzo 2009 – Marzo 2010

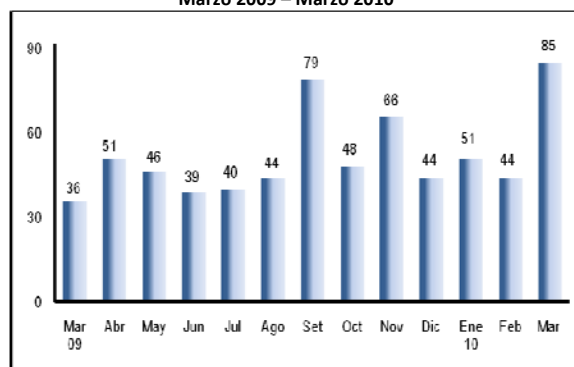

Nota: Información preliminar.

Fuente: MTPE – Red CIL PROEmpleo, marzo 2010.

Elaboración: DRTPE – Observatorio Socio Económico Laboral Cusco.

INDICADORES DEL SISTEMA FINANCIERO

Créditos del sistema financiero

Según información del BCRP, las colocaciones en el mes de marzo 2010, llegaron a S/. 1 456,0 millones, mostrando un crecimiento de 21,1% respecto al mismo mes del año 2009, esto fue sustentado por la mayor participación la Caja Municipal Cusco con 28,1% y el Banco Continental con 20,4%. En tanto, la variación mensual registró un aumento de 2,6% en relación al mes de febrero del mismo año.

Gráfico N° 6
Región Cusco: Evolución de los créditos del sistema financiero
Marzo 2009 – Marzo 2010
(Millones de nuevos soles)

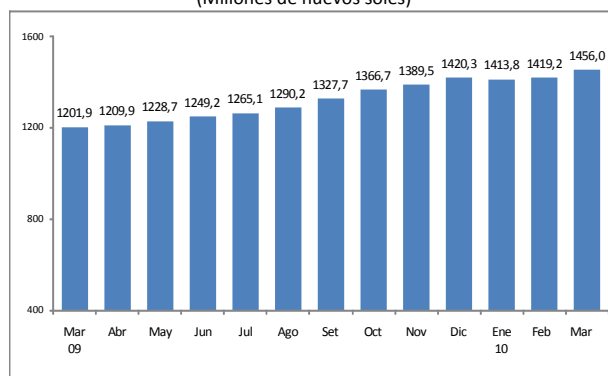

Nota: Información preliminar.

Fuente: BCRP (Sede Cusco) – Informe de Coyuntura y Estadísticas, marzo 2010.

Elaboración: DRTPE – Observatorio Socio Económico Laboral Cusco.

Asimismo, la mayor captación de créditos en el sistema financiero fueron en moneda nacional, alcanzando un saldo de S/. 1 053,7 millones, lo que se traduce en el 72,4% del total de las colocaciones.

Depósitos del sistema financiero

El BCRP mediante el informe de coyuntura del mes de marzo, informó que el saldo de depósitos sumaron S/. 1 398,6 millones, lo que significó un descenso de 8,0% frente al mes de marzo de 2009, explicado principalmente por las menores captaciones de las instituciones bancarias que redujeron en 27,0% los depósitos del sistema financiero.

Mientras que, la variación mensual en el mes de marzo 2010 mostró un incremento de 0,8% en los depósitos en comparación al mes de febrero del mismo año; esto fue debido, principalmente por los depósitos en moneda nacional, totalizando S/. 850,2 millones.

Gráfico N° 7
Región Cusco: Evolución de los depósitos del sistema financiero
Marzo 2009 – Marzo 2010
(Millones de nuevos soles)

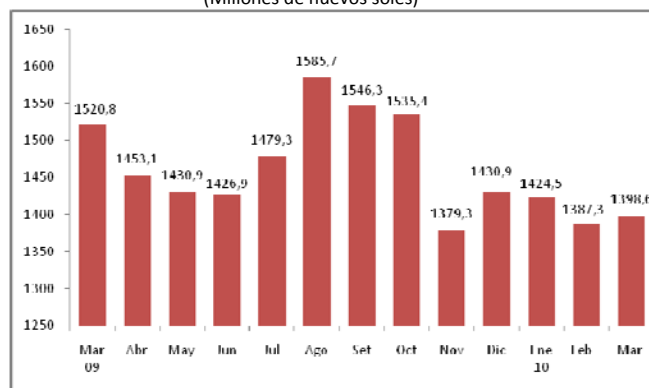

Nota: Información preliminar.

Fuente: BCRP (Sede Cusco) – Informe de Coyuntura y Estadísticas, marzo 2010.

Elaboración: DRTPE – Observatorio Socio Económico Laboral Cusco.

Cusco, junio de 2010