



Observatorio Socio Económico Laboral Cajamarca

Ficha de Seguimiento de la Información Económica Regional

Equipo OSEL Cajamarca:

Econ. Aldo Cotrina Villar

Actualizado a Mar 2007



Unión Europea



Ministerio de Trabajo y
Promoción del Empleo



REPÚBLICA DEL PERÚ



MINISTERIO DE EDUCACIÓN
REPÚBLICA DEL PERÚ



Región Cajamarca: Estructura Económica



•La región Cajamarca se ubica en la zona norte del País, entre los paralelos 4° 30' de latitud sur y los meridianos 77, 47° y 79, 20° de longitud oeste. Limita por el Norte con la República del Ecuador, al sur con el departamento de La Libertad; al este, con el Departamento de Amazonas y por el Oeste con Piura Lambayeque.

•La región Cajamarca es una de las más importantes en cuanto a su volumen poblacional. Se ubica en el cuarto lugar, después de las regiones de Lima, Piura y la Libertad, albergando al 5,2% de la población del país. La Región, entre 1993 y 2005, experimentó una tasa de crecimiento promedio anual de 0,7%. En los últimos 65 años la población total censada de la Región es más del doble (2,8 veces) que la de 1940.

•El Valor Bruto de la Producción VBP de bienes disminuyó en marzo del 2007, 11,6 %, con relación a similar mes de 2006, principalmente, por la caída de la producción minera (42,7 %). El sector construcción y agropecuario, por su parte, crecieron en el mes 27,1 y 8,9 %, respectivamente. En lo que va del año, la producción acumulada cae 14,7 %, por el descenso de la minería (47,2 %). Comportamiento que también se ha reflejado en los meses de febrero y enero donde la minería ha descendido en 50,9% y 48,3% respectivamente.

•El sector minero es sin duda de relevancia para Cajamarca, aporta significativamente en la configuración del VBP de Cajamarca y no sólo eso, sino que, de manera directa, en la configuración del Presupuesto Público, se transfiere 50,0% a la Región en forma de Canon Minero.

•Por otro lado, notamos que el ingreso promedio percibido por la PEA es inferior al Ingreso Mínimo Vital. (S/. 383,7)

REGION CAJAMARCA: INDICADORES ECONÓMICOS LABORALES, 2005

Población: Región Cajamarca		1 411 381	%
Distribución de la Población según Provincias	Cajamarca	288 132	20,4
	Cajabamba	77 877	5,5
	Celendin	92 436	6,6
	Chota	171 783	12,2
	Contumaza	33 654	2,4
	Cutervo	148 024	10,5
	Hualgayoc	97 700	6,9
	Jaen	186 622	13,2
	San Ignacio	132 437	9,4
	San Marcos	53 709	3,8
	San Miguel	58 674	4,2
San Pablo	24 419	1,7	
Santa Cruz	45 914	3,3	
Población en Edad de Trabajar (PET)		1 024 341	
Población Económicamente Activa		845 828	
Ocupados		837 808	
Desocupados		8 020	
Inactivos		178 512	
Tasa de Actividad (%)			82,6
Tasa de Desempleo (%)			1,0
Tasa de Subempleo (%)			56,9
Adecuadamente empleados (%)			42,1
PEA ocupada por rama de actividad económica (%)			
Actividades extractivas			69,3
Industria Manufacturera			8,0
Construcción			1,6
Comercio			7,7
Servicios			13,5

Fuente: INEI - Censos de Población y vivienda, 2005

Elaboración: DRTPE - Observatorio Socio Económico Laboral Cajamarca

REGION CAJAMARCA: VALOR BRUTO DE LA PRODUCCIÓN DE BIENES

(Variación real 1/)

Actividad Económica	Marzo		Enero - Marzo	
	2006	2007	2006	2007
Agropecuario	11,4	8,9	12,0	3,3
Agrícola	10,7	10,6	11,5	2,1
Pecuario	14,1	3,2	13,5	6,4
Minería	14,1	-42,7	2,0	-47,2
Construcción	40,4	27,1	42,4	22,7
VBP de Bienes	9,2	-11,6	5,2	-14,7

1/ Respecto al mismo mes o periodo del año anterior

Fuente: BCRP, Sede regional de Trujillo, Departamento de Estudios Económicos

Elaboración: DRTPE - Observatorio Socio Económico Laboral Cajamarca

REGIÓN CAJAMARCA: DISTRIBUCIÓN DE LA PEA OCUPADA Y PROMEDIO DE INGRESO, SEGÚN RAMA DE ACTIVIDAD ECONÓMICA, 2005

Actividad económica	Participación	Ingresos promedio S/.
PEA Ocupada	837 808	383,7
Total Relativo	100,0	
Actividades extractivas	69,3	285,9
Industria manufacturera	8,0	157,9
Construcción	1,6	542,0
Comercio	7,7	431,0
Servicios	13,5	722,5

Fuente: INEI-Encuesta Nacional de Hogares sobre Condiciones de Vida y Pobreza, continua 2005

Elaboración: DRTPE - Observatorio Socio Económico Laboral Cajamarca

Región Cajamarca: Estructura Económica

• Cada vez más la competitividad regional cobrará mayor importancia obligando a las regiones a adaptarse a los continuos cambios y a la economía del siglo XXI. En este sentido, monitorear la evolución de ciertos indicadores que reflejen la competitividad y progreso social de la región es vital, siendo el Índice de Desarrollo Humano (IDH) uno de los más utilizados.

• El IDH resume tres componentes: la extensión de la vida (cuyo indicador es la esperanza de vida), el logro educativo (cuyos indicadores serían dos partes de alfabetismo y una de matrícula bruta en el sistema regular), y uno tercero, de acceso a recursos (que mantiene el indicador de PBI per cápita o ingreso familiar).

• Nuestra Región, según la evolución en el ranking de IDH, se ubicó en el 2003 en el puesto 22; al 2005 alcanza el puesto 19. Esto está reflejado en 69,4 años como esperanza de vida al nacer, 80,9% como tasa de alfabetismo, un 79,2% como tasa de logro educativo y haber alcanzado los S/. 216,7 nuevos soles como ingreso familiar mensual.

• La región Cajamarca ocupa el tercer lugar como región más pobre a nivel nacional, lo que refleja altos niveles de pobreza. Lo anterior se ve reflejado en indicadores como: 37% de la población no cuenta con agua potable, 25% carece de desagüe y letrinas, 68% no cuenta con servicio de electricidad, 28% de mujeres son analfabetas, y una tasa de desnutrición del 47%. Así, se considera a la Región como una de las regiones vulnerables a nivel nacional, porque si bien recordamos hace algunos años ocupábamos el puesto 4 en el ranking de pobreza a nivel nacional ahora hemos descendido una posición.

PERÚ: RANKING DE POBREZA A NIVEL DEPARTAMENTAL, 2006

Departamento	Ranking	Índice de carencias 1/	Quintil del índice de carencia 2/
Huancavelica	1	1,0	1
Huánuco	2	0,9	1
Cajamarca	3	0,9	1
Piura	12	0,6	2
La Libertad	17	0,4	3
Lambayeque	18	0,3	3
Arequipa	22	0,1	4
Lima	24	0,1	5

1/ Es un valor entre 0 y 1. Este índice muestra el nivel de carencia mientras más el valor se acerca a 1 existe más carencias.

2/ Quintiles ponderados por la población, donde 1- Más Pobre y el 5-Menos pobre

Fuentes: Censo de Población y vivienda del 2005, Censo de Taalla Escolar 1999- MINEDU

Elaboración: FONCODES/UPR

REGIÓN CAJAMARCA: INDICE DE DESARROLLO HUMANO SEGÚN PROVINCIAS, 2005

	Población 2005 (Nº de hab.)	IDH 2005	Esperanza de Vida al Nacer (años)	Tasa de Alfabetismo (%)	Tasa de Matriculación Secundaria (%)	Tasa de Logro Educativo (%)	Ingreso Familiar mensual (NS/.)
Lima	7 819 436	0,7	75,8	97,5	89,2	94,7	687,7
Cajamarca	1 359 023	0,5	69,4	80,9	75,7	79,2	216,7
Cajamarca	277 443	0,6	69,9	83,9	77,2	81,6	228,6
Cajabamba	74 988	0,5	69,3	79,6	70,7	76,6	221,7
Celendin	89 006	0,5	66,1	79,7	73,1	77,5	223,6
Chota	165 411	0,5	71,8	76,4	74,3	75,7	208,4
Contumaza	32 406	0,6	71,0	91,3	77,2	86,8	240,5
Cutervo	142 533	0,5	69,1	78,1	76,6	77,6	206,3
Hualgayoc	94 076	0,5	68,4	69,0	70,5	69,5	216,2
Jaen	179 699	0,6	69,6	86,4	78,4	83,7	215,2
San Ignacio	127 523	0,5	67,8	84,2	75,4	81,3	200,8
San Marcos	51 717	0,5	67,6	75,9	73,0	74,9	213,4
San Miguel	56 497	0,5	69,8	82,7	76,1	80,5	226,5
San Pablo	23 513	0,5	69,0	79,3	77,6	78,7	203,4
Santa Cruz	44 211	0,6	71,2	82,8	83,9	83,2	217,0

Fuente: PNUD - Informe sobre Desarrollo Humano Perú 2006.

Elaboración: DRTPE - Observatorio Socio Económico Laboral Cajamarca

REGIÓN CAJAMARCA: EVOLUCIÓN EN EL RANKING DE IDH, 1993, 2000, 2003 y 2005

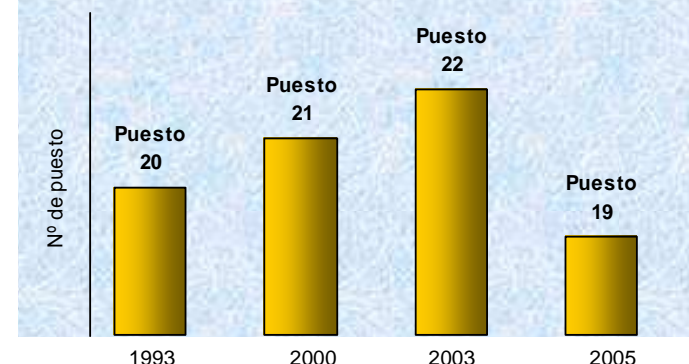

Fuente: PNUD: 1993, 2000, 2003, 2005

Elaboración: DRTPE -OSEL Cajamarca

Región Cajamarca: Característica Social

1. ALFABETISMO.- Según, los resultados del censo del 2005, la región Cajamarca, se encuentra ubicada en el cuarto lugar (19,1%) con mayor porcentaje de analfabetismo a nivel nacional; Apurímac se ubica en primer lugar con 23,2%, seguido de Huancavelica 22,1% y Ayacucho 19,6%, en segundo y tercer lugar, respectivamente. Por el contrario, Lima y Callao presentan las menores tasas de analfabetismo con 2,5% y 1,8%, respectivamente.

2. ASISTENCIA ESCOLAR. Entre los años 2005 y 2006, se consignó un ligero aumento en el número de alumnos matriculados en los niveles de educación inicial (alrededor de 2%), lo cual se fundamenta en una mayor captación de alumnos en los centros educativos de gestión privada que incrementaron en 28,8%. La provincia de Cajamarca concentró la mayor población de alumnado, a tal punto que el 22,0% de matriculados en el nivel inicial estudiaron allí, De acuerdo al tipo de financiamiento el 94,4 % de los alumnos estudiaron en un centro educativo público. En Educación Primaria, se presenta una disminución de 2,8% de alumnos matriculados en el 2006 con respecto al 2005, este comportamiento negativo, se explica por una disminución del 3,3% de alumnos matriculados en Gestión Pública. La Provincia de Cajamarca es quien tiene la mayor cantidad de alumnos matriculados con 19,4% del total de la Región. De acuerdo al tipo de financiamiento del centro de educativo, cerca de 96,0% de los alumnos del nivel primario estudiaron en un centro educativo público. En el año 2006, los centros educativos particulares tuvieron incremento en el número de alumnos matriculados respecto al año anterior (11,1%).

REGIÓN CAJAMARCA: MATRÍCULAS EN EL NIVEL INICIAL Y PRIMARIO DE EDUCACIÓN BÁSICA REGULAR POR TIPO DE GESTIÓN EDUCATIVA SEGÚN PROVINCIA, 2005 y 2006

Provincia	Inicial						Primaria					
	2005			2006			2005			2006		
	Total	Gestión Pública	Gestión Privada	Total	Gestión Pública	Gestión Privada	Total	Gestión Pública	Gestión Privada	Total	Gestión Pública	Gestión Privada
Total	60 160	57 504	2 656	61 415	57 995	3 420	268 740	259 348	9 392	261 222	250 788	10 434
Cajamarca	13 349	11 528	1 821	13 506	11 097	2 409	51 556	46 957	4 599	50 763	45 413	5 350
Cajabamba	3 388	3 242	146	3 069	2 936	133	14 155	14 115	40	13 879	13 462	417
Celendín	2 727	2 583	144	2 728	2 545	183	19 494	18 452	1 042	18 539	17 499	1 040
Chota	6 191	6 105	86	7 177	7 045	132	30 914	30 694	220	29 622	29 527	95
Contumazá	1 588	1 588	-	1 588	1 588	-	5 471	5 471	-	5 234	5 234	-
Cutervo	6 496	6 364	132	6 312	6 129	183	29 738	29 091	647	28 377	27 929	448
Hualgayoc	2 964	2 879	85	2 774	2 678	96	18 250	17 931	319	17 688	17 304	384
Jaén	9 922	9 690	232	9 861	9 615	246	35 173	33 645	1 528	35 037	33 548	1 489
San Ignacio	5 968	5 958	10	6 501	6 463	38	28 433	27 756	677	28 370	27 598	772
San Marcos	1 949	1 949	-	1 757	1 757	-	10 444	10 190	254	9 731	9 439	292
San Miguel	2 745	2 745	-	2 491	2 491	-	11 429	11 363	66	10 742	10 783	59
San Pablo	943	943	-	883	883	-	4 472	4 472	-	4 223	4 223	-
Santa Cruz	1 930	1 930	-	2 768	2 728	-	9 211	9 211	-	8 917	8 829	88

Fuente: ESCALE - Estadística Básica del Ministerio de Educación, 2005-2006
Elaboración: DRTPE - Observatorio Socio Económico Laboral Cajamarca

REGIÓN CAJAMARCA vs PERÚ:
TASA DE ANALFABETISMO DE 15 AÑOS, 2005
(Porcentaje)

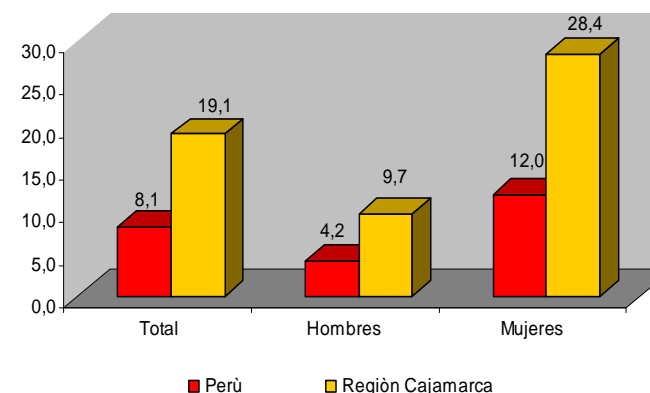

Fuente: INEI - Censos Nacionales de Población y Vivienda, 2005

Elaboración: DRTPE - Observatorio Socioeconómico Laboral Cajamarca

Región Cajamarca: Coyuntura Productiva y Financiera



- La actividad económica se contrajo 11,6 % en marzo, básicamente por la caída que registró el sector minero (42,7 %). La construcción y el sector agropecuario, por el contrario, crecieron en 27,1 y 8,9%, respectivamente.
- El Índice de Precios al Consumidor (IPC) de la ciudad de Cajamarca aumentó en marzo 0,65 %, y acumuló en los últimos doce meses un alza de 0,86 %.
- Las exportaciones totalizaron en el mes US\$ 66,4 millones, 59,4% por debajo del valor exportado en marzo del pasado año.
- En el aspecto fiscal, los ingresos corrientes del Gobierno Central totalizaron en marzo S/. 7,9 millones, 8,5% menos, en términos reales, de lo recaudado en análogo mes del pasado año.
- En cuanto a los gastos del Gobierno Regional, ello ascendió en el mes a S/. 44,3 millones, 7,8% por debajo lo gastado en similar mes de 2006.
- Referente al sistema financiero, los depósitos y el crédito aumentaron en términos reales, 6% y 53,2%, respectivamente, con relación a igual mes del pasado año. Por su parte, la cartera pesada registró en el mes un nivel de 2,9%.

REGIÓN CAJAMARCA: PRINCIPALES INDICADORES DE LA ACTIVIDAD ECONÓMICA

	Enero - Marzo		Var. %
	2006	2007	
Agropecuario 1/	12,0	3,3	3,3
Minería Metalica			-47,2
Plata Kg f	30 243,0	24 187,0	-20,0
Oro Kg f	24 903,0	13 024,0	-47,7
Construcción 1/	42,4	22,7	22,7
Turismo (Nº de arribos)	46 770	46 680	-0,2
Gastos del Gobierno Regional (mil. S/)	143,8	143,4	-0,7
Recaudación Tributaria (mil. S/.)	22 911,0	24 654,0	7,2
Créditos Sistema Financiero (mil. S/) 2/			54,0
En Moneda Nacional	279 170,0	394 801,0	41,1
En Moneda extranjera	117 313,0	215 591,0	83,3
Exportaciones F.O.B. (mil. US\$)	432991,0	196067,0	-54,7

1/ Variación % en términos reales

2/ Corresponde al dato del mes de marzo

Fuente: BCRP - Sede Trujillo, Mincetur, MEF, Sunat.

Elaboración: DRTPE - Observatorio Socio Económico Laboral Cajamarca

INFLACIÓN ÚLTIMOS DOCE MESES (Variación porcentual anualizada)

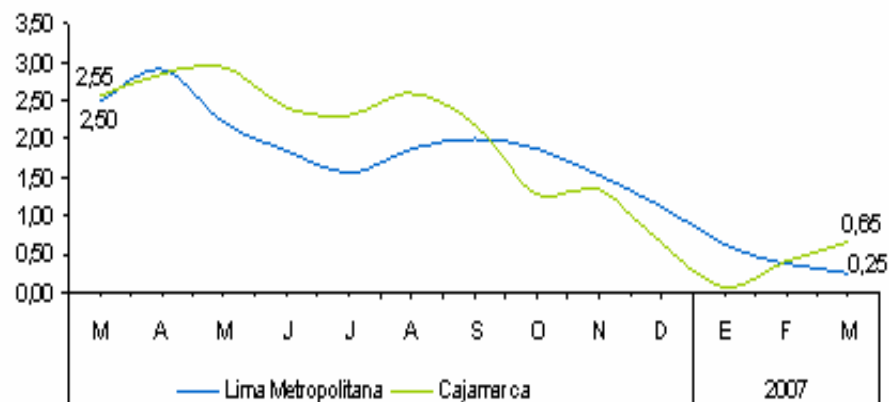

REGIÓN CAJAMARCA: DINÁMICA REGIONAL (Variación enero-marzo 2007)

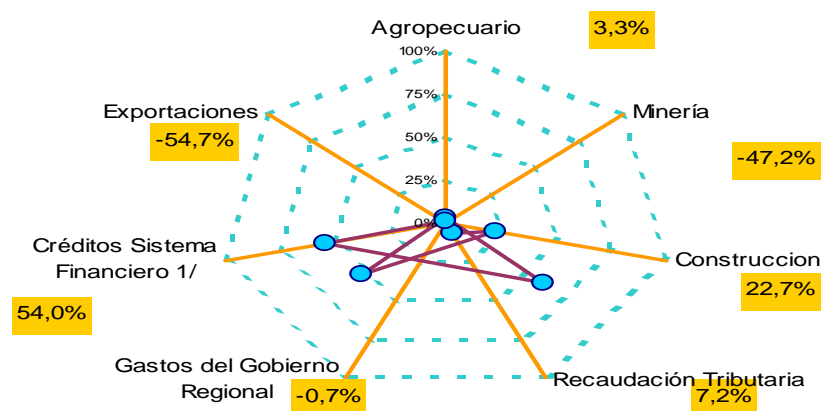

1/ Se refiere a variación de Marzo respecto a igual mes del 2006

Fuente: BCRP - Sede Trujillo, SUNAT.

Elaboración: DRTPE - Observatorio Socio Económico Laboral Cajamarca

Región Cajamarca: Coyuntura Productiva y Financiera

- La actividad minera metálica declinó en marzo 42,7 %, con relación a análogo mes del precedente año, por la menor producción, tanto de oro (43,2 %) como de plata (12,8 %) registrada, principalmente, en la empresa minera Yanacocha.

En el primer trimestre del año, la producción minera acumula una caída de 47,2 %, declinando oro en 47,7 % y plata en 20 %, como resultado de la menor ley del mineral extraído de las actuales unidades mineras en explotación.

- La expansión agropecuaria se sustenta, tanto en la actividad agrícola como pecuaria, que incrementaron su producción en 10,6 y 3,2 %, respectivamente. En el primer trimestre del año, el sector agropecuario creció 3,3 %, respecto a similar trimestre del año anterior. La expansión agrícola mensual se explica por la mayor producción que registraron, principalmente, los cultivos de cebada (403,5 %), maíz amiláceo (98,8 %), olluco (55,8 %) y papa (17,2 %).

- En marzo, la construcción creció 27,1 %, respecto a igual mes del pasado año, atribuido, principalmente, al mayor gasto público, en obras de infraestructura vial (construcción del puente Quebrada Arcomayo) y saneamiento (planta de tratamiento de agua potable).

- Las exportaciones de Cajamarca realizadas por diferentes puntos de embarque del país, totalizaron en marzo US\$ 66,4 millones, 59,4 % menos de lo exportado en análogo mes de 2006. Las exportaciones no tradicionales disminuyeron 99,8 %, mientras que las tradicionales, lo hicieron en 59,1 %. La caída en el rubro tradicional se debió a la menor exportación de oro (-59,1 %), proveniente de la Minera Yanacocha. En los no tradicionales, al no haberse efectuado embarques de principales productos agropecuarios (café orgánico, tara, y tabaco).

Durante el primer trimestre, las exportaciones alcanzaron un valor de US\$ 196,1 millones, 54,7 % menos de lo registrado en igual trimestre del 2006.

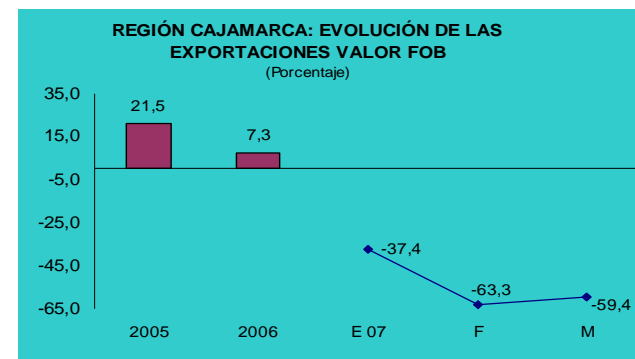
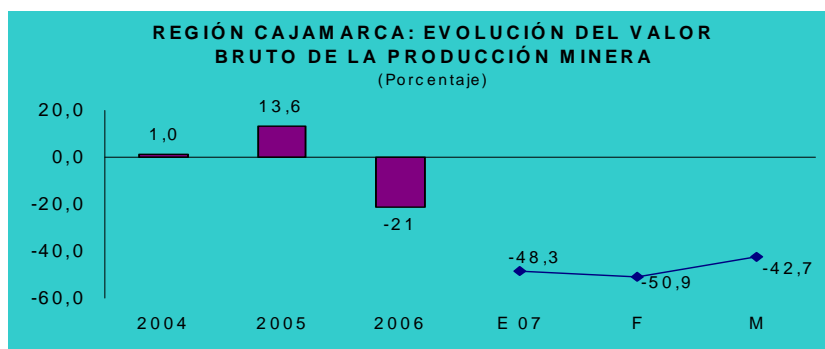
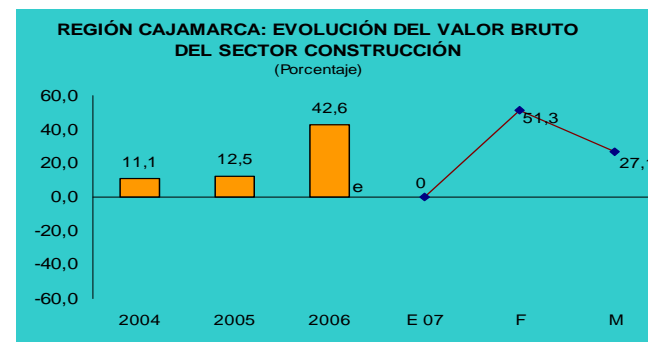
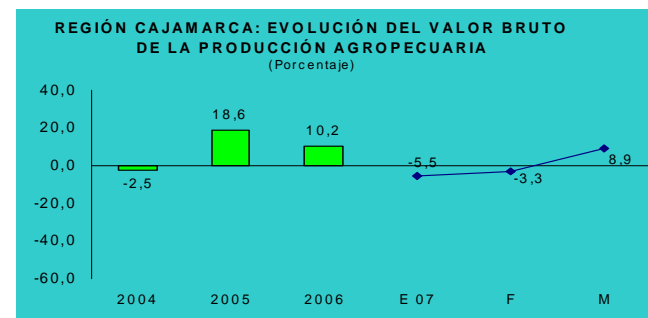

Región Cajamarca: Gasto de Gobierno Central

- Sobre el presupuesto del Gobierno Regional de este año, en base a la información brindada en la audiencia pública regional del día 04 de Julio del 2007, se precisó que de los 539 millones de soles transferidos por el Ministerio de Economía y Finanzas (MEF) por recursos ordinarios, cerca del 90% va para gasto corriente, es decir, 525 millones para pago de personal y 13 millones de soles son destinados para gasto de capital.
- Por canon y sobrecanon, Cajamarca cuenta este año con 142 millones de soles, los cuales son distribuidos entre las 13 provincias en proyectos de inversión e infraestructura: carreteras, energía eléctrica, agua y saneamiento básico, educación y salud.
- En cuanto a inversión pública para Cajamarca el presupuesto se ha incrementado en un 19 % en el 2007, respecto al 2006, ascendiendo a 638 millones de soles constituyéndose en la tercera región que recibe mayor presupuesto en este rubro después de Ancash y Cusco.
- Del total del gasto en el trimestre I del 2007, el 93,1% se destinó al gasto corriente y el 6,9% se destinó a gastos de capital. Por grupo de gasto, el 74,6% corresponde a gastos de personal y obligaciones sociales; el 11,5% es destinado a obligaciones previsionales, el 6,8% a inversiones enero a marzo, el gasto total acumuló la suma de S/.143,4 millones, 0,7% menos de lo efectuado en el similar mes del 2006. Los gastos corrientes aumentaron en 6,2%, mientras que los gastos de capital disminuyeron en 47,4%. De enero a marzo, el gasto total acumuló la suma de S/.143,4 millones, 0,7% menos de lo efectuado en el similar mes del 2006. Los gastos corrientes aumentaron en 6,2%, mientras que los gastos de capital disminuyeron en 47,4 %
- Los recursos que financian el presupuesto regional provienen en un 89,4% de las Transferencias del Gobierno Central (Recursos Ordinarios), en un 4,6 % del Canon Minero, en un 4%, de Los recursos que financian el presupuesto regional provienen en un 89,4 por ciento de las Transferencias del Gobierno Central (Recursos Ordinarios), en un 4,6% del Canon Minero, en un 4% de las Donaciones y Transferencias y el 2% restante, proviene de los Recursos Directamente Recaudados e las Donaciones y Transferencias y el 2% restante, proviene de los Recursos Directamente Recaudados

REGIÓN CAJAMARCA: COMPOSICIÓN DEL GASTO
Enero- Marzo 2007

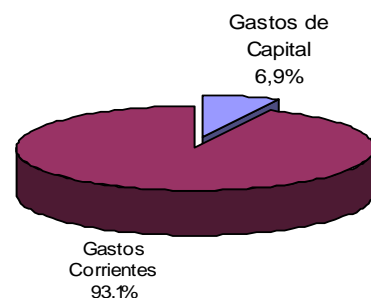

Fuente: Gobierno Regional Cajamarca
Elaboración: Observatorio Socio Económico Laboral Cajamarca

REGIÓN CAJAMARCA: GRUPO DE GASTO
Enero - Marzo 2007

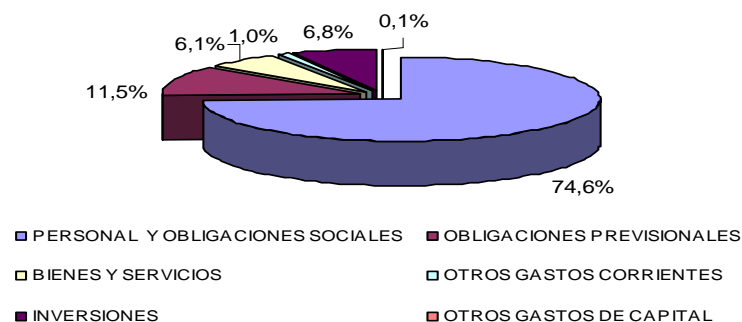

Región Cajamarca: Gasto de Gobierno Central



• Para el ejercicio fiscal del año 2007, el gasto en proyectos de inversión pública se concentrará en los siguientes sectores: el Gobierno Regional (57,8%), Energía y Minas (13,3%), Agricultura (12,5%), Mujer y Desarrollo Social (6,4%), Transportes y Comunicaciones (3,9%), Educación (2,4), Salud y Trabajo y Promoción del Empleo (1,3%). Asimismo, la distribución del gasto en proyectos de inversión pública en función de los programas presupuestarios se distribuirá principalmente de la siguiente manera: Promoción de la Producción Agraria (43,2%), Energía y Recursos Naturales (19,4%), Transporte (12,2%), Educación y Cultura (7,0%), Promoción y Asistencia Social y Comunitaria (6,9%), Salud y Saneamiento (6,3%).

REGIÓN CAJAMARCA: PROYECTOS DE INVERSIÓN PÚBLICA POR SECTORES 2007

(Nuevos soles)

Nombre	PIA	Ejecución (Devengado)
Total Proyectos	301 165 965,0	93 043 417,7
Agricultura	37 679 914,0	8 878 459,5
Comercio Exterior y Turismo	1 108 002,0	0,0
Educación	6 212 782,0	3 306 236,7
Energía y Minas	40 040 888,0	3 263 780,1
Gobiernos Regionales	174 218 453,0	67 320 899,4
Mujer y Desarrollo Social	19 365 231,0	7 398 942,3
Salud	4 039 290,0	0,0
Trabajo y Promoción del Empleo	3 991 803,0	784 839,2
Transportes y Comunicaciones	11 665 602,0	2 000 384,3
Vivienda Construcción y Saneamiento	2 844 000,0	89 876,3

REGIÓN CAJAMARCA: PROYECTOS DE INVERSIÓN PÚBLICA POR FUNCIONES 2007

(Nuevos soles)

Nombre	PIA	Ejecución (Devengado)
Total Proyectos	301 165 965,0	93 043 417,7
Administración y Planeamiento	8 248 019,0	3 272 553,3
Agraria	130 131 695,0	49 122 659,7
Comunicaciones	1 772 030,0	6 803,6
Educación y Cultura	20 974 986,0	5 130 824,8
Energía y Recursos Naturales	58 368 518,0	7 817 944,5
Industria, Comercio y servicios	1 108 002,0	0,0
Protección y Prevención social	20 915 231,0	7 587 043,5
Salud y Saneamiento	18 932 007,0	5 545 268,1
Trabajo	3 991 803,0	784 839,2
Transporte	36 723 674,0	13 775 481,1

Fuente: MEF, Transparencia Económica, consulta junio 2007

Elaboración: DRTPE - Observatorio Socio Económico Laboral Cajamarca

REGIÓN CAJAMARCA: PROYECTOS DE INVERSIÓN PÚBLICA POR PROGRAMAS, 2007

(Nuevos soles)

Nombre	PIA	Ejecución (Devengado)
Total Proyectos	301 165 965,0	93 043 417,7
Administración	8 248 019,0	3 272 553,3
Educación Inicial	1 620,0	0,0
Educación Primaria	12 280,0	1 631 950,6
Educación Secundaria	19 160,0	1 035 031,1
Educación Superior	4 826 153,0	304 679,1
Energía	58 368 518,0	7 817 944,5
Infraestructura Educativa	16 115 773,0	2 159 164,0
Organización Agraria	2 412 698,0	741 425,8
Preservación de los Recursos Naturales	5 810 333,0	1 561 711,0
Prestaciones Laborales	3 991 803,0	784 839,2
Promoción de la Producción Agraria	114 504 003,0	44 835 391,7
Promoción y asistencia social y Comunitaria	20 915 231,0	7 587 043,5
Promoción y extensión Rural	6 924 661,0	1 984 131,1
Protección del Medio Ambiente	480 000,0	0,0
Salud Colectiva	572 540,0	0,0
Salud Individual	14 378 164,0	4 788 163,2
Saneamiento	3 981 303,0	757 104,9
Telecomunicaciones	1 772 030,0	6 803,6
Transporte Terrestre	36 723 674,0	13 775 481,1
Turismo	1 108 002,0	0,0

Fuente: MEF, Transparencia Económica, consulta junio 2007

Elaboración: DRTPE - Observatorio Socio Económico Laboral Cajamarca

REGIÓN CAJAMARCA: PROYECTOS DE INVERSIÓN PÚBLICA POR FUENTE DE FINANCIAMIENTO, 2007 (porcentaje)

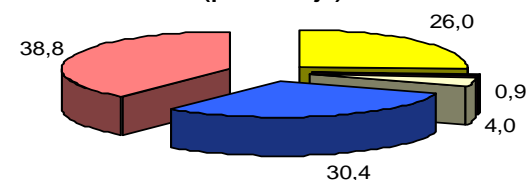

- Canon y Sobrecanon, Regalías, Renta de Aduanas y Participaciones
- Donaciones y Transferencias
- Recursos Directamente recaudados
- Recursos Ordinarios
- Recursos por Operaciones Oficiales de Crédito

Región Cajamarca: Proyectos de Inversión Pública con impacto en el Empleo

Área de Intervención	Sector	Descripción del Programa.	Descripción, Objetivo y Responsable del Proyecto de Inversión	Duración del Proyecto			Presupuesto Total Nuevos soles	N° de empleos anunciados	Fuente de Información
				Año de Inicio	Año de Finalización	% de Avance			
Provincia Cajamarca	Agricultura	Mejoramiento Canal De Riego Tartar Grande-Baños Del Inca.	Descripción: Mejoramiento Canal De Riego Tartar Grande-Baños Del Inca	2006	2007	63%	342 390	...	Sub Gerencia de Infraestructura Gobierno Regional
			Objetivo: Mejoramiento de infraestructura de Riego						
Región Cajamarca	Educación	Sustitución Infraestructura C.E. Nuestra Señora del Rosario- Cajabamba.	Descripción: Mejoramiento y Rehabilitación de Infraestructura Educativa	2006	2007	80%	1 461 646	...	Sub Gerencia de Infraestructura Gobierno Regional
			Objetivo: Mejoramiento de Infraestructura Educativa						
Provincia Cajamarca	Educación	Mejoramiento Estadio Héroes De San Ramón	Descripción: Mejoramiento de infraestructura de Estadi Héroes de San Ramón	2006	2007	55%	3 571 803	...	Sub Gerencia de Infraestructura Gobierno Regional
			Objetivo: Mejorar la ainfraestructura del estadio de Cajamarca						
Provincia Cajamarca	Educación	Construcción de La Escuela de Arte Mario Urteaga	Descripción: Mejoramiento y Rehabilitación de Infraestructura Educativa	2006	2007	75%	1 356 441	...	Sub Gerencia de Infraestructura Gobierno Regional
			Objetivo: Mejoramiento de Infraestructura Educativa						
Provincia Cajamarca	Transportes y Comunicaciones	Mejoramiento de la Carretera Baños del Inca - Llaconora.	Descripción: Rehabilitación de la carretera Cajamarca Baños del Inca Llaconora	2006	2007	10%	4 201 287	...	Sub Gerencia de Infraestructura Gobierno Regional
			Objetivo: Mejorar la articulación vial de los pueblos de la zona andina.						
			Responsable/contacto: Consorcio Libertad						
Provincia Cajamarca, Celendin	Transportes y Comunicaciones	Rehabilitación y Mejoramiento de la Carretera Cajamarca-Celendin-Balzas. Tramo II: Km 26+000 al Km 52+000.	Descripción: Rehabilitación de la carretera Cajamarca Baños del Inca Llaconora	2007	2007	0,12%	45 957 409	...	Sub Gerencia de Infraestructura Gobierno Regional
			Objetivo: Mejorar la articulación vial de los pueblos de la zona andina.						
			Responsable/contacto: Universidad Nacional de Ingeniería						
Sub Total							56 890 977	...	Continúa

Región Cajamarca: Proyectos de Inversión Pública con impacto en el Empleo

Área de Intervención	Sector	Descripción del Programa.	Descripción, Objetivo y Responsable del Proyecto de Inversión	Duración del Proyecto			Presupuesto Total Nuevos soles	Nº de empleos anunciados	Fuente de Información
				Año de Inicio	Año de Finalización	% de Avance			
Provincia Contumaza	Energía y Minas	Pequeños sistemas eléctricos	Descripción: Pequeños Sistemas Eléctricos Tembladera I Etapa,	2006	2007	43%	1 975 810	...	Gobierno Regional Cajamarca
			Objetivo: Instalación de sistemas eléctricos con la finalidad de dar servicio de energía.						
			Responsable/contacto: Dirección De energía y minas						
Provincias de Cajamarca, Cajabamba, Contumazá	Energía y Minas	Proyectos electrificación rural	Descripción: Electrificación e infraestructura de transmisión eléctrica, en diversas localidades y caseríos de la región. Así tenemos los Caseríos de: Huacariz, . Cajamarca: Huacariz, Amoshulca, Agopampa, Bellavista Cajabamba: Higosbamba, Churucana, Ichabamba, Calcos y Huayabamba. Parte Baja del Distrito de San Benito.	2006	2007	55%	3 961 585,56	...	Gobierno Regional de Cajamarca
			Objetivo: Implementar la infraestructura y los sistemas de transmisión eléctrica en diversas localidades y caseríos de la región con la finalidad de proporcionar el servicio básico de energía rural.						
			Responsable/contacto: Dirección Regional de Energía y Minas						
Provincia Celendín	Salud y Saneamiento	Construcción y Equipamiento Hospital Celendín	Descripción: Construcción y equipamiento de Hospital	2007	2007	4%	3 374 018,22	...	Gobierno Regional de Cajamarca
			Objetivo: Infraestructura de Salud						
			Responsable/contacto: Consorcio JABS						
Provincia San Miguel	Transportes y Comunicaciones	Mejoramiento Carretera Miravalles- Niepos.	Descripción: Mejoramiento de Carretera Miravalles - Niepos	2007	2007	20%	1 109 160,15	...	Ministerio de Educación
			Objetivo: Mejoramiento de Infraestructura Vial						
			Responsable/contacto: AZAF Contratistas Generales S.R.L.						
Sub Total							10 420 574	...	
Total General							67 311 551	...	

Fuentes: Fuentes especializadas (Ministerios, Gobierno Regional, Municipalidades.)

Elaboración: DRTPE - Observatorio Socio Económico Laboral Cajamarca

Región Cajamarca: Proyectos de Inversión Privada con impacto en el Empleo



Región	Provincia	Rama Económica	Descripción del Proyecto	Duración	No Empleos	Monto US\$	Fuente de información
Cajamarca	Cajamarca	Agricultura	ADEFOR: Proyecto "Generación de capacidades y valoración de las vainas de tara en Cajamarca"	2006-2007	148	219 717	Asociación los Andes
Cajamarca	Cajamarca, San Marcos	Agricultura	FDA: Proyecto "Fortalecimiento de las capacidades productivas en el cultivo de cereales en Cajamarca"	2005-2007	131	506 358	Asociación los Andes
Cajamarca	Cajamarca	Empresarial	Junior Achievement Worldwide - Perú: Programa de Formación de Jóvenes Emprendedores en Cajamarca	2005-2007	...	429 675	Asociación los Andes
Cajamarca	Cajamarca	Turismo	Cámara Regional de Turismo de Cajamarca (CARETUR Cajamarca): Proyecto "Competitividad de MiPyMEs, Consolidando el Desarrollo del Destino CTN (Círculo Turístico Nororiental)"	2006-2009	...	1 318 664	DIRCETUR
Cajamarca	Cajamarca	Artesanía	MINCETUR: Proyecto "Centro de Innovación Tecnológica de Joyería "Koriwasi (CITE KORIWASI)"	4 años.	150	1 150 000	MINCETUR
Cajamarca	(Cajamarca, Encañada)	Pecuaría	FONCREAGRO: Control de la Prevalencia de Fasiola Hepática	2006-2007	...	270 962	Asociación los Andes
Cajamarca	(Cajamarca, Bancos del Inca)	Construcción	Housing Foundation (CHF). Proyecto "Mejoramiento de Vivienda y desarrollo de las MyPEs del sector construcción"	2004-2007	6 444	1 735 000	Asociación los Andes
Cajamarca	Cajamarca	Empresarial	SWISSCONTACT/RECURSOS S.A.C. Proyecto: " Desarrollo Competitivo de Proveedores locales en Cajamarca"	03 años	...	703 350	Asociación los Andes
					6 873	5 630 376	

Fuentes: Fuentes especializadas (Diarios, págs. Web, anuncios radiales, etc.)

Elaboración: DR IPE - Observatorio Socio Económico Laboral Cajamarca

Región Cajamarca: Fuentes de Información



Indicador	Descripción	Periodo de Actualización	Institución	Dirección web
Exportaciones e Importaciones	Se obtiene los datos mensuales de las exportaciones e importaciones a nivel de ADUANAS.	Se cuenta con datos rezagados en 2 meses respecto al mes en curso, debido a metodología de actualización.	SUNAT	http://www.aduanet.gob.pe/aduanas/informae/aduanam_01122004.htm
Recaudación Tributaria por Regiones	Se obtiene la recaudación mensual a nivel de regiones y por fuente de ingreso.	Se cuenta con datos rezagados en 2 meses respecto al mes en curso.	SUNAT	http://www.sunat.gob.pe/gestion/Transparente/hotatributaria/2006/julio/cuadros/cdro_23.xls
			SUNAT	http://www.sunat.gob.pe/gestion/Transparente/hotatributaria/regiones/2006/julio/fca.xls
Nº de Contribuyentes Inscritos por Regiones	Se obtiene el Número de contribuyentes inscritos por región	Se cuenta con datos rezagados en 2 meses respecto al mes en curso.	SUNAT	http://www.sunat.gob.pe/gestion/Transparente/hotatributaria/2006/julio/cuadros/cdro_44.xls
Información Económica Regional	Se obtiene un informe de la evolución mensual de los principales indicadores de la dinámica regional. Incluye anexos estadísticos. El formato excel es posible obtenerlo solicitándolo directamente vía email, para cada región.	El periodo de rezago es variado, dependiendo de la publicación por parte de la entidad. Sin embargo se puede contar con información compilada con rezago de 3 meses.	BCRP - Sede La Libertad	http://www.bcrp.gob.pe/bcrp/documents/Sedes/Trujillo/2005/Hy_ic-IC200512-A.pdf
	Incluye información extensa de indicadores de cada región. De carácter estructural.	No actualizan periódicamente.	MEF	http://www.mef.gob.pe/DGAES/info_interes/
	Cuenta con el reporte "Panorama Económico Regional", que agrupa diversas variables.	Actualizable el día 10 de cada mes, con rezago de 2 meses respecto al mes en curso.	INEI	http://www.inei.gob.pe/
	Cuenta con estudios a nivel Regional y de ciudad, así como boletines.	Información al 2006, algunos datos y noticias al 2007	ALAC	http://www.losandes.org.pe
	Muestra información de la región indicando diversas fuentes confiables, así como planes de desarrollo, etc.	Información al 2006	Gobierno Regional Cajamarca	http://www.regioncajamarca.gob.pe
	Contiene información en excel acerca de las regiones (PBI al 2004, inflación, etc.)	Se actualiza periódicamente pero no con fecha definida.	PROINVERSION	http://www.proinversion.gob.pe/
Información Agrícola	Estadística Agraria Mensual Incluye información de principales cultivos (siembras, cosechas, producción, precios en chacra, etc) a nivel de regiones.	Se cuenta con datos rezagados en 2 meses respecto al mes en curso.	MINAG	http://www.portalagrario.gob.pe/belectronicos.shtml
Oferta de Establecimientos de Alojamiento	Brinda información de establecimiento de hospedaje agrupando todas las categorías	La información tiene un rezago de 2 meses	MINCETUR	http://www.mincetur.gob.pe/turismo/estadistica/OferitaHoteles/R ep_Cap_Inst_Nac.asp?ano=2006
Información de Proyectos de Inversión Pública	Brinda información de los proyectos de inversión pública por nivel regional, sectores, pliego, grupos de gasto, etc.	La información está al 2007	MEF	http://ofi.mef.gob.pe/transparencia/dgpm.aspx
Información sobre el Shock de Inversiones en Transportes	Brinda información de los proyectos de inversión pública en el marco del Shock de Inversiones anunciado por el gobierno central	La información está actualizada	MTC	http://www.proviasnao.gob.pe/transparencia/adquisiciones_contrataciones/inversiones.html