

GOBIERNO REGIONAL CUSCO
DIRECCION REGIONAL DE TRABAJO Y PROMOCION DEL EMPLEO
OBSERVATORIO SOCIO ECONOMICO LABORAL

"Año del Estado de Derecho y de la Gobernabilidad Democrática"

INFORME SOBRE LA VARIACION DEL EMPLEO EN LA CIUDAD DE CUSCO

Según informa el Observatorio Socio Económico Laboral de la Dirección Regional de Trabajo y Promoción del Empleo - Cusco, en el mes de Diciembre los resultados de la Encuesta Nacional de Variación Mensual del Empleo para la ciudad del Cusco, en las empresas de 10 a más trabajadores del sector privado indican que el nivel de empleo registró un aumento del 0.6% respecto al mes de Noviembre.

Esta variación se debe principalmente al aumento de la demanda laboral en el sector Transportes y Comunicaciones, el cual aumento su demanda laboral en 2.8%, debido a reajustes administrativos y al incremento de la demanda de los servicios de mensajería por la presencia de las fiestas de fin de año.

Es preciso mencionar que el aumento del empleo estuvo atenuado por una menor demanda de trabajadores en los sectores de Industria (-1.1%) y Comercio (-0.5%). La disminución del empleo en el primero se debe principalmente a problemas de reorganización administrativa y a la conclusión de la etapa de producción en el rubro de autopartes y carrocería; la reducción de trabajadores en el sector Comercio fue como consecuencia de la culminación de convenios y renuncias voluntarias, sin embargo la variación del empleo en dicho sector fue contrarrestada por aquellas empresas que incrementaron personal por temporada de fiestas de fin de año.

Por otra parte, en comparación al mismo mes del año anterior, el nivel de empleo aumentó en 6.6%, el aumento del empleo se registro en la mayoría de los sectores económicos, destacando los sectores Servicios y Transportes y Comunicaciones, que presentaron un incremento del 9.5% y 6.6% respectivamente. Por otra parte, según su incidencia en la variación del empleo, dichos sectores explican en un 98.7% el incremento en el empleo, el 1.3% restante es explicado por los demás sectores. El aumento del empleo en el sector servicios obedece a la mejora e implementación de los servicios de enseñanza, tanto básica como superior. Cabe mencionar que los rubros de establecimientos financieros y servicios sociales/comunales vienen adquiriendo una notable participación en el incremento de la demanda laboral del sector servicios, en el caso del primero se debe a la ejecución de programas y campañas promocionales de fomento crediticio, y en el segundo debido al incremento de programas y proyectos de asistencia social y en favor de la comunidad. Por otra parte, la variación del empleo en el sector transportes y comunicaciones se sustenta principalmente por ajustes administrativos en el sector.

Cusco: Variación del Empleo en Empresas de 10 a más trabajadores, del Sector Privado Según Sectores Económicos - Diciembre 2005

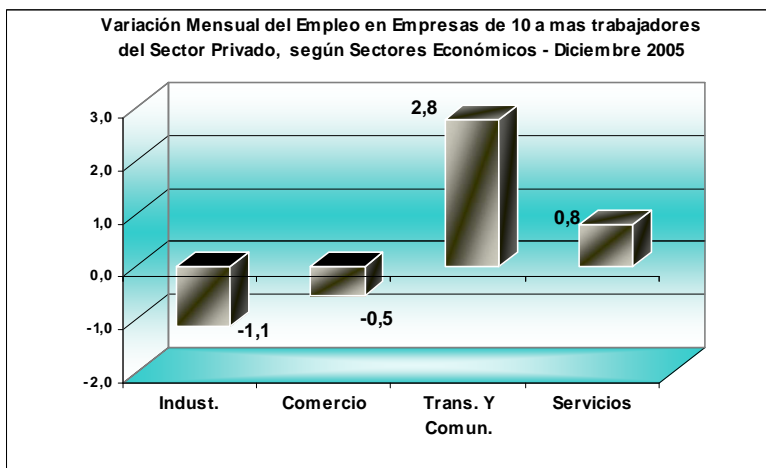

Sectores Económicos	Distribución porcentual 1/.	Variación Mensual 2/.	Variación anual 3/.



GOBIERNO REGIONAL CUSCO
DIRECCION REGIONAL DE TRABAJO Y PROMOCION DEL EMPLEO
OBSERVATORIO SOCIO ECONOMICO LABORAL



"Año de la Infraestructura para la Integración"

Industria	5.8	-1.1	3.1
Elec. Gas y Agua	7.3	0.0	-5.1
Comercio	12.1	-0.5	2.7
Transp. y Comunic.	9.9	2.8	6.6
Servicios	64.9	0.8	9.5
Total	100.0	0.6	6.6
Total Absoluto 4/.	9003	58	

Fuente: MTPE - DNEFP Encuesta Nacional de Variación Mensual del Empleo

Elaboración: Observatorio Socio Económico Laboral Cusco

1/. Distrib. Porcentual del empleo en el mes de Diciembre 2005

2/. Variación del Empleo en el mes de Diciembre respecto al mes de Noviembre.

3/. Variación del Empleo en el mes de Diciembre respecto al mismo mes del año anterior

4/. Numero de trabajadores en Diciembre 2005.



INFORME SOBRE LA VARIACION DEL EMPLEO EN LA CIUDAD DE CUSCO

Según informa el Observatorio Socio Económico Laboral de la Dirección Regional de Trabajo y Promoción del Empleo - Cusco, en el mes de Noviembre los resultados de la Encuesta Nacional de Variación Mensual del Empleo para la ciudad del Cusco, en las empresas de 10 a más trabajadores del sector privado indican que el nivel de empleo registró un aumento del 0.2% respecto al mes de Octubre.

Esta variación se debe principalmente al aumento de la demanda laboral en el sector Servicios, el cual aumento su demanda laboral en 0.5%, debido a que la rama de restaurantes y hoteles aumento su demanda de trabajadores, especialmente en las áreas operativas (recepción, restaurante, cocina); sin embargo, este incremento no ha sido muy significativo debido a la presencia de la temporada baja en el turismo.

Es preciso mencionar que el aumento del empleo estuvo atenuado por una menor demanda de trabajadores en la totalidad de los sectores: Industria (-0.9%), Transportes y Comunicaciones (-0.5%), Comercio (-0.4%), Electricidad, Gas y Agua (-0.3%). Los sectores Industria y Transportes - Comunicaciones, se han visto afectados negativamente por ser temporada baja del turismo, la disminución del empleo en el sector Comercio se debe principalmente a problemas de reorganización administrativa, la reducción de trabajadores en el sector Electricidad, Gas y Agua obedece a la conclusión de convenios en dicho sector.

Por otra parte, en comparación al mismo mes del año anterior, el nivel de empleo aumentó en 7.2%, el aumento del empleo se registro en la mayoría de los sectores económicos, destacando los sectores Comercio y Servicios, que presentaron un incremento del 9.2% y 8.7% respectivamente. Por otra parte, según su incidencia en la variación del empleo, dichos sectores explican en un 89.3% el incremento en el empleo, el 10.7% restante es explicado por los demás sectores. El aumento del empleo en el sector comercio, se sustenta principalmente por el desarrollo de programas de promoción de ventas, mediante la contratación de comisionistas, impulsores, degustadores y otros. Por otra parte, la variación del empleo en el sector servicios obedece a la mejora e implementación de los servicios de enseñanza, tanto básica como superior. Cabe mencionar que los rubros de establecimientos financieros y servicios sociales/comunales vienen adquiriendo una notable participación en el incremento de la demanda laboral del sector servicios, en el caso del primero se debe a la ejecución de programas y campañas promocionales de fomento crediticio, y en el segundo debido al incremento de programas y proyectos de asistencia social y en favor de la comunidad.

Cusco: Variación del Empleo en Empresas de 10 a más trabajadores, del Sector Privado Según Sectores Económicos - Noviembre 2005

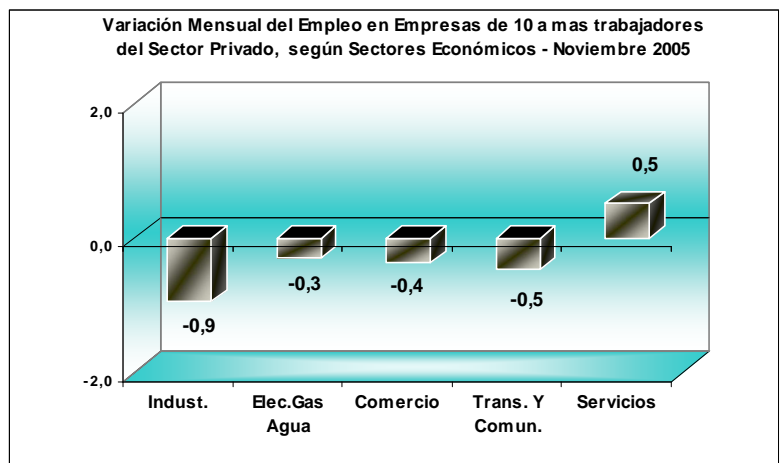



GOBIERNO REGIONAL CUSCO
DIRECCION REGIONAL DE TRABAJO Y PROMOCION DEL EMPLEO
OBSERVATORIO SOCIO ECONOMICO LABORAL

OSEL

Cusco



"Año de la Infraestructura para la Integración"

Sectores Económicos	Distribución porcentual 1/.	Variación Mensual 2/.	Variación anual 3/.
Industria	6.0	-0.9	5.4
Elec. Gas y Agua	7.4	-0.3	-0.6
Comercio	12.3	-0.4	9.2
Transp. y Comunic.	9.8	-0.5	4.0
Servicios	65.2	0.5	8.7

Total	100.0	0.2	7.2
Total Absoluto 4/.	8901	15	

Fuente: MTPE -DNEFP Encuesta Nacional de Variación Mensual del Empleo
Elaboración: Observatorio Socio Económico Laboral Cusco

1/. Distrib. Porcentual del empleo en el mes de Noviembre 2005

2/. Variación del Empleo en el mes de Noviembre respecto al mes de Octubre.

3/. Variación del Empleo en el mes de Noviembre respecto al mismo mes del año anterior

4/. Numero de trabajadores en Noviembre 2005.

GOBIERNO REGIONAL CUSCO
DIRECCION REGIONAL DE TRABAJO Y PROMOCION DEL EMPLEO
OBSERVATORIO SOCIO ECONOMICO LABORAL

"Año del Estado de Derecho y de la Gobernabilidad Democrática"

INFORME SOBRE LA VARIACION DEL EMPLEO EN LA CIUDAD DE CUSCO

Según informa el Observatorio Socio Económico Laboral de la Dirección Regional de Trabajo y Promoción del Empleo - Cusco, en el mes de Octubre los resultados de la Encuesta Nacional de Variación Mensual del Empleo para la ciudad del Cusco, en las empresas de 10 a más trabajadores del sector privado indican que el nivel de empleo registró un aumento del 4.8% respecto al mes de Septiembre.

Esta variación se debe principalmente al aumento de la demanda laboral en el sector Servicios, el cual aumento su demanda laboral en 7.5%, debido a que en la rama de enseñanza aumento la demanda de trabajadores, como consecuencia del inicio del ciclo académico en una de las universidades y en algunos centros de educación superior. Asimismo, se registro un crecimiento de la demanda laboral en el rubro de servicios sociales, comunales y de recreación, debido a la realización de eventos de capacitación y realización de nuevos proyectos en beneficio de la sociedad.

Es preciso mencionar que el aumento del empleo estuvo atenuado por una menor demanda de trabajadores en el sector industrial (-1.3%), debido a la finalización de contratos en dicho sector y la conclusión de la etapa de producción en el rubro de productos agroindustriales.

Por otra parte, en comparación al mismo mes del año anterior, el nivel de empleo aumentó en 7.8%, el aumento del empleo se registro en la mayoría de los sectores económicos, destacando los sectores Comercio y Servicios, que presentaron un incremento del 10.7% y 8.8% respectivamente. Por otra parte, según su incidencia en la variación del empleo, dichos sectores explican en un 84% el incremento en el empleo, el 16% restante es explicado por los demás sectores. El aumento del empleo en el sector comercio, se sustenta principalmente por la implementación de programas de promoción de campañas de sus ventas, los cuales incluyen la contratación de comisionistas, impulsores y demás en los diferentes rubros del mismo. Por otra parte, la variación del empleo en el sector servicios obedece a la mejora e implementación de los servicios de enseñanza, tanto básica como superior. Cabe mencionar que los rubros de establecimientos financieros y servicios sociales/comunales vienen adquiriendo una notable participación en el incremento de la demanda laboral del sector servicios, en el caso del primero se debe a la ejecución de programas y campañas promocionales de fomento crediticio, y en el segundo debido al incremento de programas y proyectos de asistencia social y en favor de la comunidad.

Cusco: Variación del Empleo en Empresas de 10 a más trabajadores, del Sector Privado Según Sectores Económicos - Octubre 2005

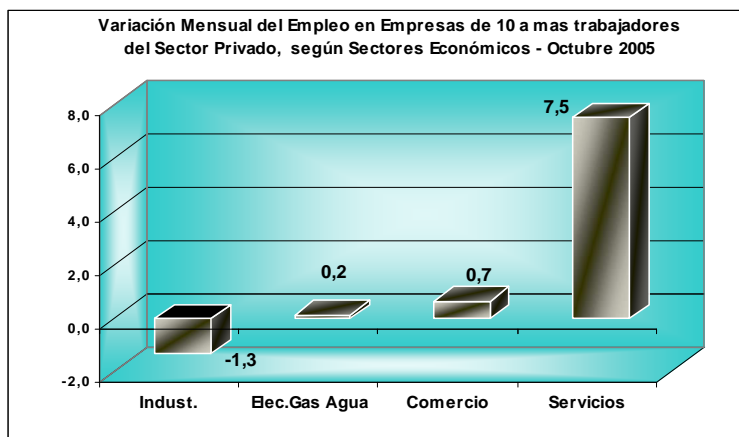

Sectores Económicos	Distribución porcentual 1/.	Variación Mensual 2/.	Variación anual 3/.
Industria	6.0	-1.3	7.0
Elec. Gas y Agua	7.5	0.2	-0.3
Comercio	12.2	0.7	10.7
Transp. y Comunic.	9.5	0.0	7.1
Servicios	64.7	7.5	8.8



GOBIERNO REGIONAL CUSCO
DIRECCION REGIONAL DE TRABAJO Y PROMOCION DEL EMPLEO
OBSERVATORIO SOCIO ECONOMICO LABORAL



"Año de la Infraestructura para la Integración"

Total	100.0	4.8	7.8
Total Absoluto 4/.	8832	402	

Fuente: MTPE - DNEFP Encuesta Nacional de Variación Mensual del Empleo

Elaboración: Observatorio Socio Económico Laboral Cusco

1/. Distrib. Porcentual del empleo en el mes de Octubre 2005

2/. Variación del Empleo en el mes de Octubre respecto al mes de Septiembre.

3/. Variación del Empleo en el mes de Octubre respecto al mismo mes del año anterior

4/. Numero de trabajadores en Octubre 2005.



INFORME SOBRE LA VARIACION DEL EMPLEO EN LA CIUDAD DE CUSCO

Según informa el Observatorio Socio Económico Laboral de la Dirección Regional de Trabajo y Promoción del Empleo - Cusco, en el mes de Septiembre los resultados de la Encuesta Nacional de Variación Mensual del Empleo para la ciudad del Cusco, en las empresas de 10 a más trabajadores del sector privado indican que el nivel de empleo registró una disminución de 4.0% respecto al mes de Agosto.

Esta variación se debe principalmente a la disminución de la demanda laboral en el sector Servicios, el cual disminuyó su demanda laboral en 6.8%, debido a que en la rama de enseñanza se redujo la demanda de trabajadores, como consecuencia de la conclusión del semestre académico en una de las universidades y en algunos centros de educación superior.

Es preciso mencionar que la disminución del empleo estuvo atenuado por una mayor demanda de trabajadores en los sectores de Transportes - Comunicaciones (1.6%) y Comercio (1.4%). En el primero, como consecuencia del incremento de las operaciones en dicho sector por la presencia de la temporada alta en el turismo; y en el segundo fue debido al incremento de las ventas de productos de consumo masivo. Otros de los sectores que registraron un ligero crecimiento en su demanda laboral fueron Industria (0.6%) y Electricidad Gas y Agua (0.2%).

Asimismo, en comparación al mismo mes del año anterior, el nivel de empleo aumentó en 3.5%, el aumento del empleo se registro en la mayoría de los sectores económicos, destacando los sectores Comercio e Industria, que presentaron un incremento del 9.7% y 8.2% respectivamente. Por otra parte, según su incidencia en la variación del empleo, los sectores de servicios y comercio explican en un 65.4% el incremento en el empleo, el 34.6% restante es explicado por los demás sectores. El aumento del empleo en el sector comercio, se sustenta principalmente en el aumento de sus ventas; dicho sector ha venido adquiriendo una notable participación en relación con el año anterior, como consecuencia de la implementación de programas de promoción de las ventas que incluyen la contratación de comisionistas, impulsores y demás en los diferentes rubros del mismo. Por otra parte, la variación del empleo en el sector industrial se debe a la lenta recuperación de los procesos de reorganización administrativa por los que atravesó el año pasado.

Cusco: Variación del Empleo en Empresas de 10 a más trabajadores, del Sector Privado Según Sectores Económicos - Septiembre 2005

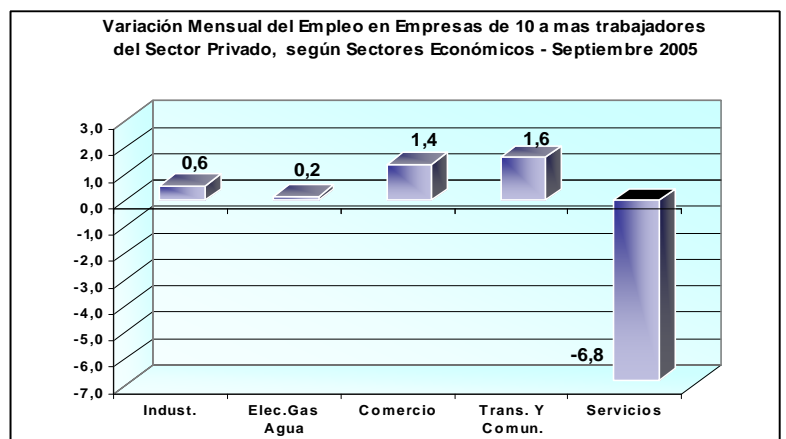

Sectores Económicos	Distribución porcentual 1/.	Variación Mensual 2/.	Variación anual 3/.



GOBIERNO REGIONAL CUSCO
DIRECCION REGIONAL DE TRABAJO Y PROMOCION DEL EMPLEO
OBSERVATORIO SOCIO ECONOMICO LABORAL



"Año de la Infraestructura para la Integración"

Industria	6.4	0.6	8.2
Elec. Gas y Agua	7.8	0.2	-2.2
Comercio	12.3	1.4	9.7
Transp. y Comunic.	10.5	1.6	8.1
Servicios	63.0	-6.8	2.1
Total	100.0	-4.0	3.5
Total Absoluto 4/.	8415	-355	

Fuente: MTPE - DNEFP Encuesta Nacional de Variación Mensual del Empleo

Elaboración: Observatorio Socio Económico Laboral Cusco

1/. Distrib. Porcentual del empleo en el mes de Septiembre 2005

2/. Variación del Empleo en el mes de Septiembre respecto al mes de Agosto.

3/. Variación del Empleo en el mes de Septiembre respecto al mismo mes del año anterior

4/. Numero de trabajadores en Septiembre 2005.



INFORME SOBRE LA VARIACION DEL EMPLEO EN LA CIUDAD DE CUSCO

Según informa el Observatorio Socio Económico Laboral de la Dirección Regional de Trabajo y Promoción del Empleo - Cusco, en el mes de Agosto los resultados de la Encuesta Nacional de Variación Mensual del Empleo para la ciudad del Cusco, en las empresas de 10 a más trabajadores del sector privado indican que el nivel de empleo registró un aumento del 0.6% respecto al mes de Julio.

Esta variación se debe principalmente al aumento de la demanda laboral en el sector Comercio, el cual aumento su demanda laboral en 1.5%, debido a que se incrementaron las ventas de productos de consumo masivo. Asimismo, otros de los sectores que registraron incrementos en su demanda laboral fueron Industria (0.9%), debido a que se incremento la producción de bebidas gaseosas por estar próxima la temporada de verano y Servicios (0.8%). En el caso del sector servicios, el aumento del empleo en este sector, fue principalmente en las ramas de restaurantes y hoteles, que por ser temporada alta del Turismo incrementaron el número de trabajadores para la prestación de sus servicios y en el rubro de establecimientos financieros, ya que se han incrementado las operaciones bancarias, así como también los campañas de créditos promocionales.

Es preciso mencionar que el aumento del empleo estuvo atenuado por una menor demanda de trabajadores en los sectores de Electricidad Gas y Agua (-1.1%) y Transportes y Comunicaciones (-0.8%). En el primero, como consecuencia de la conclusión de convenios de formación laboral; y en el segundo fue debido a motivos de reorganización administrativa.

Asimismo, en comparación al mismo mes del año anterior, el nivel de empleo aumentó en 13.1%, el aumento del empleo se registro en la mayoría de los sectores económicos, destacando los sectores Servicios y Comercio, que presentaron un incremento del 18% y 9% respectivamente. Por otra parte, según su incidencia en la variación del empleo, el sector servicios explica el 83.9% del incremento en el empleo, el 16.1% restante es explicado por los demás sectores. El aumento del empleo en el sector servicios, se sustenta principalmente en la mejora de los servicios de enseñanza, tanto básica como superior; así como también en la ampliación de infraestructura y prestación de servicios en el rubro de restaurantes - hoteles. Cabe mencionar que el rubro de establecimientos financieros viene adquiriendo una notable participación con la ejecución de programas y campañas promocionales de fomento crediticio dirigidos a las MYPES, instituciones y público en general.

Cusco: Variación del Empleo en Empresas de 10 a más trabajadores, del Sector Privado Según Sectores Económicos - Agosto 2005

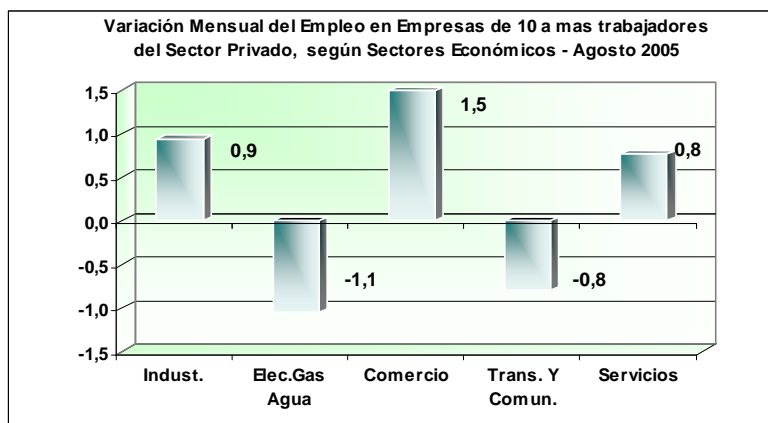

Sectores Económicos	Distribución porcentual	Variación Mensual	Variación anual

	1/.	2/.	3/.
--	-----	-----	-----



GOBIERNO REGIONAL CUSCO
DIRECCION REGIONAL DE TRABAJO Y PROMOCION DEL EMPLEO
OBSERVATORIO SOCIO ECONOMICO LABORAL



"Año de la Infraestructura para la Integración"

Industria	6.1	0.9	6.5
Elec. Gas y Agua	7.5	-1.1	-0.5
Comercio	11.6	1.5	9.0
Transp. y Comunic.	9.9	-0.8	6.2
Servicios	64.8	0.8	18.0
Total	100.0	0.6	13.1
Total Absoluto 4/.	8764	49	

Fuente: MTPE - DNEFP Encuesta Nacional de Variación Mensual del Empleo

Elaboración: Observatorio Socio Económico Laboral Cusco

1/. Distrib. Porcentual del empleo en el mes de Agosto 2005

2/. Variación del Empleo en el mes de Agosto respecto al mes de Julio.

3/. Variación del Empleo en el mes de Agosto respecto al mismo mes del año anterior

4/. Numero de trabajadores en Agosto 2005.



INFORME SOBRE LA VARIACION MENSUAL DEL EMPLEO EN LA CIUDAD DE CUSCO

Según informa el Observatorio Socio Económico Laboral de la Dirección Regional de Trabajo y Promoción del Empleo - Cusco, en el mes de Julio los resultados de la Encuesta Nacional de Variación Mensual del Empleo para la ciudad del Cusco, en las empresas de 10 a más trabajadores del sector privado indican que el nivel de empleo registró un aumento del 0.7% respecto al mes de Junio.

Esta variación se debe principalmente al aumento de la demanda laboral en el sector de Transportes y Comunicaciones, el cual aumento su demanda laboral en 2.2%, debido a la temporada alta en el sector turismo. Asimismo, otro de los sectores que registro un aumento en su demanda laboral fue el sector Comercio (1.7%), como consecuencia del aumento de sus actividades con motivo de las Fiestas Patrias.

Es preciso mencionar que el aumento del empleo estuvo atenuado por una menor demanda de trabajadores en los sectores de Electricidad Gas y Agua (-1.9%) e Industria (-0.7%). En el primero debido a que finalizaron las labores de mantenimiento, supervisión de medidores, lo que llevo a la culminación de los contratos de los trabajadores en dicho sector; en el caso del sector Industrial fue debido por motivos tecnológicos y reorganización administrativa.

En comparación al mismo mes del año anterior, el nivel de empleo aumentó en 8.7%, sustentado en el aumento del empleo en todos los sectores: Servicios (10.0%), Comercio (8.5%), Transportes - Comunicaciones (7.4%), Electricidad, Gas y Agua (7.1%), e Industria (2.9%); debido a que registraron aumentos en el volumen de trabajadores en comparación con el año anterior.

Cusco: Variación del Empleo en Empresas de 10 a más trabajadores, del Sector Privado Según Sectores Económicos - Julio 2005

Sectores Económicos	Distribución porcentual 1/.	Variación Mensual 2/.	Variación anual 3/.
Industria	6.1	-0.7	2.9
Elec. Gas y Agua	7.6	-1.9	7.1
Comercio	11.5	1.7	8.5
Transp. y Comunic.	10.0	2.2	7.4
Servicios	64.7	0.7	10.0
Total	100.0	0.7	8.7
Total Absoluto 4/.	8713	58	

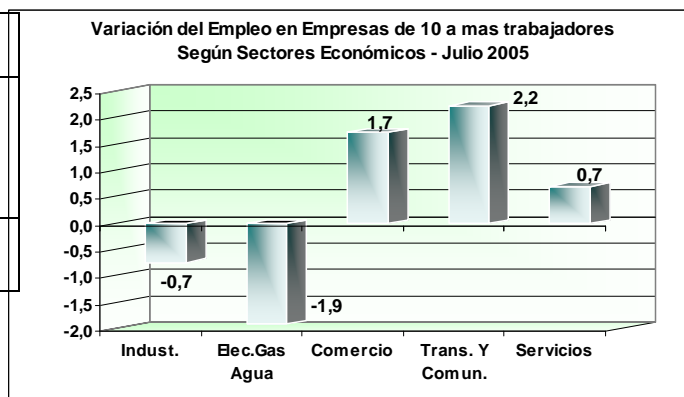

Fuente: MTPE - DNEFP Encuesta Nacional de Variación Mensual del Empleo

Elaboración: Observatorio Socio Económico Laboral Cusco

1/. Distrib. Porcentual del empleo en el mes de Julio 2005

2/. Variación del Empleo en el mes de Julio respecto al mes de Junio.

3/. Variación del Empleo en el mes de Julio respecto al mismo mes del año anterior

4/. Numero de trabajadores en Julio 2005.



INFORME SOBRE LA VARIACION MENSUAL DEL EMPLEO EN LA CIUDAD DE CUSCO

Según informa el Observatorio Socio Económico Laboral de la Dirección Regional de Trabajo y Promoción del Empleo - Cusco, en el mes de Junio los resultados de la Encuesta Nacional de Variación Mensual del Empleo para la ciudad del Cusco, en las empresas de 10 a más trabajadores del sector privado indican que el nivel de empleo registró un aumento del 5.7% respecto al mes de Mayo.

Esta variación se debe principalmente al aumento de la demanda laboral en la totalidad de los sectores de actividad, principalmente en el sector Servicios, el cual aumentó su demanda laboral en 8.3%, debido a que en la rama de Enseñanza una de las universidades inicio sus actividades académicas, lo que originó una mayor demanda de mano de obra. Por otra parte, por ser temporada alta en el Turismo, la rama de Restaurantes - Hoteles incrementó el número de trabajadores, similar situación se presentó en los sectores de Transportes - Comunicaciones y Comercio, quienes se vieron dinamizados por la temporada alta en el Turismo y las Fiestas del Cusco; cabe mencionar que debido a los problemas ocurridos en Tintaya y Bolivia el crecimiento de la demanda laboral no fue el que se esperaba.

Otros de los Sectores que registraron aumentos en su demanda laboral fueron: Electricidad, Gas y Agua (2.4%), debido al incremento de las labores de mantenimiento y supervisión en dicho sector, e Industria (1.7%) debido principalmente a que las empresas ligadas a la producción de ensamblados de unidades vehiculares continúan en etapa de producción de sus productos.

En comparación al mismo mes del año anterior, el nivel de empleo aumentó en 7.7%, sustentado en el aumento del empleo en todos los sectores: Servicios (10.0%), Electricidad, Gas y Agua (9.4%), Comercio (3.5%) y Transportes - Comunicaciones (1.5%); debido a que registraron aumentos en el volumen de trabajadores en comparación con el año anterior.

Cusco: Variación del Empleo en Empresas de 10 a más trabajadores, del Sector Privado Según Sectores Económicos - Junio 2005

Sectores Económicos	Distribución porcentual 1/.	Variación Mensual 2/.	Variación anual 3/.
Industria	6.2	1.7	3.2
Elec. Gas y Agua	7.8	2.4	9.4
Comercio	11.7	0.9	3.5
Transp. y Comunic.	9.9	0.7	1.5
Servicios	64.4	8.3	10.0
Total	100.0	5.7	7.7
Total Absoluto 4/.	8640		

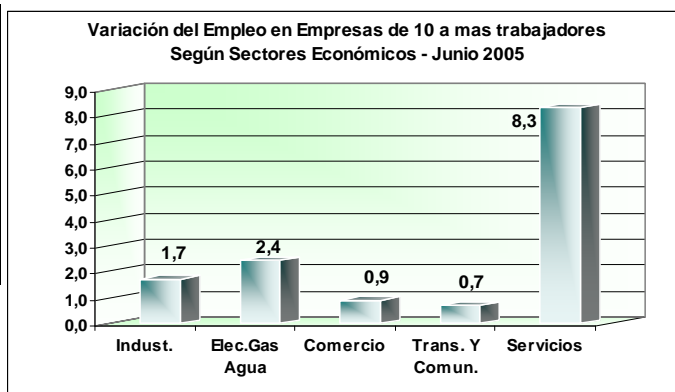

Fuente: MTPE - DNEFP Encuesta Nacional de Variación Mensual del Empleo
 Elaboración: Observatorio Socio Económico Laboral Cusco
 1/. Distrib. Porcentual del empleo en el mes de Junio 2005
 2/. Variación del Empleo en el mes de Junio respecto al mes de Mayo.
 3/. Variación del Empleo en el mes de Junio respecto al mismo mes del año anterior
 4/. Numero de trabajadores en Junio 2005.



INFORME SOBRE LA VARIACION MENSUAL DEL EMPLEO EN LA CIUDAD DE CUSCO

Según informa el Observatorio Socio Económico Laboral de la Dirección Regional de Trabajo y Promoción del Empleo - Cusco, en el mes de Mayo los resultados de la Encuesta Nacional de Variación Mensual del Empleo para la ciudad del Cusco, en las empresas de 10 a más trabajadores del sector privado indican que el nivel de empleo registró una disminución del 2.0% respecto al mes de Abril.

Esta variación se debe principalmente a la disminución de la demanda laboral en la totalidad de los sectores de actividad, tal es el caso del sector Servicios, el cual redujo su demanda laboral en un 2.9%, debido a la conclusión de contratos de los trabajadores, principalmente en la rama de Enseñanza, esto por la conclusión del primer semestre en una de las universidades; asimismo en la rama de Restaurantes - Hoteles liquidaron dos empresas. Otros de los Sectores que registraron disminuciones en su demanda laboral fueron: Electricidad, Gas y Agua (-0.9%), debido a la conclusión de campañas de mantenimiento en dicho sector y Comercio (-0.7%) debido a la conclusión de contratos y de convenios de practicas laborales en las empresas.

Es preciso señalar que la disminución del empleo en la ciudad de Cusco, estuvo atenuada por el aumento del empleo de la demanda de trabajo en el sector Industria (1.2%), debido principalmente a que las empresas ligadas a la producción de ensamblados de unidades vehiculares continúan en etapa de producción de sus productos.

En comparación al mismo mes del año anterior, el nivel de empleo aumentó en 2.4%, sustentado en el aumento del empleo en los sectores de Electricidad, Gas y Agua (6.1%), Servicios (3.4%), Transportes - Comunicaciones (1.0%) y Comercio (1.0%); debido a que registraron aumentos en el volumen de trabajadores en comparación con el año anterior. El sector que registró una disminución en su nivel de empleo fue Industria (-5.3%) debido a la aplicación de programas de reorganización administrativa en la rama de alimentos y bebidas.

Cusco: Variación del Empleo en Empresas de 10 a más trabajadores, del Sector Privado Según Sectores Económicos - Mayo 2005

Sectores Económicos	Distribución porcentual 1/.	Variación Mensual 2/.	Variación anual 3/.
Industria	6.2	1.2	-5.3
Elec. Gas y Agua	8.0	-0.9	6.1
Comercio	12.1	-0.7	1.0
Transp. y Comunic.	10.2	-0.4	1.0
Servicios	63.5	-2.9	3.4
Total	100.0	-2.0	2.4
Total Absoluto 4/.	8346	-164	

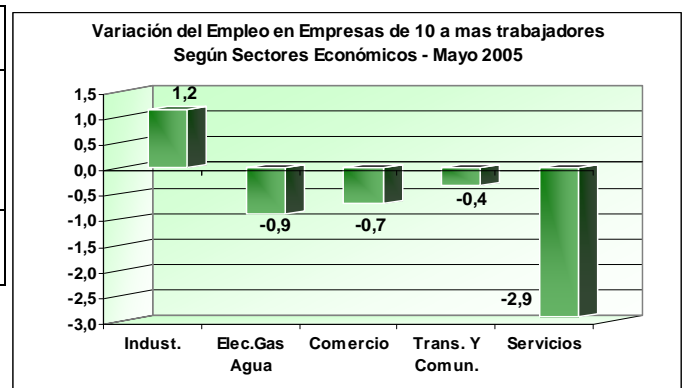

Fuente: MTPE -DNEFP Encuesta Nacional de Variación Mensual del Empleo
Elaboración: Observatorio Socio Económico Laboral Cusco
1/. Distrib. Porcentual del empleo en el mes de Abril 2005
2/. Variación del Empleo en el mes de Mayo respecto al mes de Abril.
3/. Variación del Empleo en el mes de Mayo respecto al mismo mes del año anterior
4/. Numero de trabajadores en Abril 2005.



INFORME SOBRE LA VARIACION MENSUAL DEL EMPLEO EN LA CIUDAD DE CUSCO

Según informa el Observatorio Socio Económico Laboral de la Dirección Regional de Trabajo y Promoción del Empleo - Cusco, en el mes de Abril los resultados de la Encuesta Nacional de Variación Mensual del Empleo para la ciudad del Cusco, en las empresas de 10 a más trabajadores del sector privado indican que el nivel de empleo registró un aumento del 5.0% respecto al mes de Marzo.

Esta variación se debe principalmente al aumento de la demanda laboral en el sector Servicios (7.6%) originado principalmente en la rama de Enseñanza debido a que se iniciaron las actividades en los centros educativos lo que origino la consolidación de contratos, así como también debido al inicio del semestre académico en las instituciones de Educación Superior; similar situación se presenta en la rama de servicios sociales y comunales, ya que se inició el proceso de programas anuales que demandan mano de obra relacionada con las carreras profesionales de investigación, ciencias sociales y de la salud. Otros de los Sectores que registraron aumentos en su demanda laboral fueron: Electricidad, Gas y Agua (2.5%), como consecuencia de la ejecución de nuevas obras y la realización de nuevos contratos y convenios de capacitación para el trabajo, Industria (1.5%) debido a la ampliación de la etapa de producción como consecuencia de la presentación de nuevos pedidos, con la finalidad de estoquearse de productos para la etapa de comercialización, y Transportes y Comunicaciones (1.4%) debido a la conclusión de la temporada de lluvias, haciendo más fluida la circulación de unidades vehiculares ligadas al sector turismo, quienes incrementaron los desplazamientos de grupos de turistas y la proximidad de la temporada turística.

Es preciso señalar que el aumento del empleo en la ciudad de Cusco, estuvo atenuada por la disminución de la demanda de trabajo en el sector Comercio (-1.3%), cuya disminución estuvo determinada por la conclusión de algunos convenios de capacitación para el trabajo y ajustes de orden administrativo en dicho sector.

En comparación al mismo mes del año anterior, el nivel de empleo aumentó en 4.5%, sustentado en el aumento del empleo en los sectores de Servicios (8.9%), Electricidad, Gas y Agua (8.3%), Transportes - Comunicaciones (1.8%) y Comercio (1.1%); debido a que registraron aumentos en el volumen de trabajadores en comparación con el año anterior. El sector que registró una disminución en su nivel de empleo fue Industria (-24.8%) debido a la aplicación de programas de reorganización administrativa en la rama de alimentos y bebidas.

Cusco: Variación del Empleo en Empresas de 10 a más trabajadores, del Sector Privado Según Sectores Económicos - Abril 2005

Sectores Económicos	Distribución porcentual 1/.	Variación Mensual 2/.	Variación anual 3/.
Industria	6.6	1.5	-24.8
Elec. Gas y Agua	8.2	2.5	8.3
Comercio	12.6	-1.3	1.1
Transp. y Comunic.	10.5	1.4	1.8
Servicios	62.1	7.6	8.9
Total	100.0	5.0	4.5
Total Absoluto 4/.	7987	399	

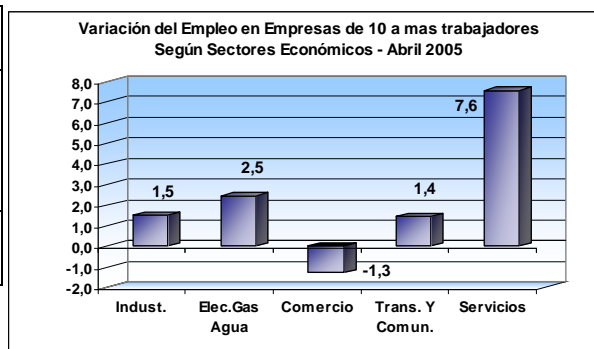

Fuente: MTPE -DNEFP Encuesta Nacional de Variación Mensual del Empleo
Elaboración: Observatorio Socio Económico Laboral Cusco
1/. Distrib. Porcentual del empleo en el mes de Marzo 2005
2/. Variación del Empleo en el mes de Abril respecto al mes de Marzo.
3/. Variación del Empleo en el mes de Abril respecto al mismo mes del año anterior
4/. Numero de trabajadores en Marzo 2005.



INFORME SOBRE LA VARIACION MENSUAL DEL EMPLEO EN LA CIUDAD DE CUSCO

Según informa el Observatorio Socio Económico Laboral de la Dirección Regional de Trabajo y Promoción del Empleo - Cusco, en el mes de Marzo los resultados de la Encuesta Nacional de Variación Mensual del Empleo para la ciudad del Cusco, en las empresas de 10 a más trabajadores del sector privado indican que el nivel de empleo registró un aumento del 4.1% respecto al mes de Febrero.

Esta variación se debe principalmente al aumento de la demanda laboral en el sector Servicios (7.1%) debido al inicio de las actividades en los centros de Enseñanza y a la renovación de contratos y aumento de la demanda de mano de obra en los establecimientos financieros, ya que se está realizando la programación y lanzamiento de línea de créditos por campaña escolar y en favor de las MYPES. Así mismo la rama de servicios sociales y comunales también tuvo un crecimiento debido al inicio de sus respectivos programas de asistencia social y en favor de la comunidad.

Es preciso señalar que el aumento del empleo en la ciudad de Cusco, estuvo atenuada por la disminución de la demanda de trabajo en los sectores de Electricidad, Gas y Agua (-1.4%), Transportes y Comunicaciones (-0.5%) e Industria (-0.4%); la disminución de la demanda laboral en el sector Electricidad, Gas y Agua estuvo determinado por la conclusión de algunos convenios de capacitación para el trabajo en dicho sector; la disminución de la demanda laboral en el sector de Transportes obedece, principalmente por ser temporada baja en el Turismo, lo cual ha reducido las actividades y demanda de mano de obra en dicho sector; en el caso del sector Industria, la disminución de su demanda laboral fue debido al proceso de conclusión de la etapa de producción de artículos predominantemente artesanales.

En comparación al mismo mes del año anterior, el nivel de empleo aumentó en 5.5%, sustentado en el aumento del empleo en los sectores de Servicios (10,1%), Comercio (9.0%), Electricidad, Gas y Agua (6.4%) y Transportes - Comunicaciones (1.6%) debido a que registraron aumentos en el volumen de trabajadores en comparación con el año anterior. El sector que registró una disminución en su nivel de empleo fue Industria (-25,8%) debido a la aplicación de programas de reorganización administrativa en la rama de alimentos y bebidas.

Cusco: Variación del Empleo en Empresas de 10 a más trabajadores, según sectores económicos - Marzo 2005

Sectores Económicos	Distribución porcentual 1/.	Variación Mensual 2/.	Variación anual 3/.
Industria	7.4	-0.4	-25.8
Elec. Gas y Agua	9.0	-1.4	6.4
Comercio	14.0	0.0	9.0
Transp. y Comunic.	11.6	-0.5	1.6
Servicios	62.9	7.1	10.1
Total	100.0	4.1	5.5
Total Absoluto 4/.	7661	311	

Fuente: MTPE -DNEFP Encuesta Nacional de Variación Mensual del Empleo
 Elaboración: Observatorio Socio Económico Laboral Cusco
 1/. Distrib. Porcentual del empleo en el mes de Febrero 2005
 2/. Variación del Empleo en el mes de Marzo respecto al mes de Febrero.
 3/. Variación del Empleo en el mes de Marzo respecto al mismo mes del año anterior
 4/. Numero de trabajadores en Febrero 2005.

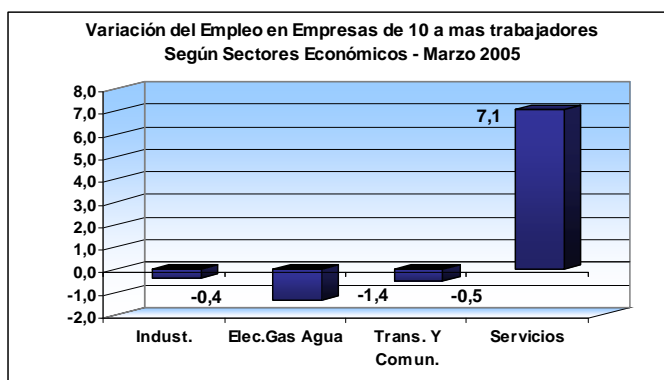



INFORME SOBRE LA VARIACION MENSUAL DEL EMPLEO EN LA CIUDAD DE CUSCO

Según informa el Observatorio Socio Económico Laboral de la Dirección Regional de Trabajo y Promoción del Empleo - Cusco, en el mes de Febrero los resultados de la Encuesta Nacional de Variación Mensual del Empleo para la ciudad del Cusco, en las empresas de 10 a más trabajadores del sector privado indican que el nivel de empleo registró una disminución del 2.0% respecto al mes de Enero.

Esta variación se debe principalmente a la disminución de la demanda laboral en el sector Servicios (-4.7%) debido al período de vacaciones en las ramas de Enseñanza y Servicios prestados a Empresas lo que redujo la demanda de trabajadores en dicho sector.

Es preciso señalar que la disminución del empleo en la ciudad de Cusco, estuvo atenuada por el incremento de la demanda de trabajo en los sectores de Electricidad, Gas y Agua (9.3%) e Industria (2.6%); el incremento de la demanda laboral en el sector Electricidad, Gas y Agua estuvo determinado por el incremento de las labores de mantenimiento, supervisión y verificación de medidores, las cuales requirieron de mayor cantidad de trabajadores; en el caso del sector Industria, el crecimiento se sustenta por ser etapa de producción en la rama de alimentos y bebidas principalmente por lo que se incremento la demanda de mano de obra en el sector.

En comparación al mismo mes del año anterior, el nivel de empleo aumentó en 8.5%, sustentado en el aumento del empleo en los sectores de Servicios (16,4%), Electricidad Gas y Agua (8.7%), Comercio (6.6%) y Transportes - Comunicaciones (2.0%) debido a que registraron aumentos en el volumen de trabajadores en comparación con el año anterior. El sector que registró una disminución en su nivel de empleo fue Industria (-25,3%) debido a la aplicación de programas de reorganización administrativa en la rama de alimentos y bebidas.

Cusco: Variación del Empleo en Empresas de 10 a más trabajadores, según sectores económicos - Febrero 2005

Sectores Económicos	Distribución porcentual 1/.	Variación Mensual 2/.	Variación anual 3/.
Industria	6.4	2.6	-25.3
Elec. Gas y Agua	8.3	9.3	8.7
Comercio	12.5	0.2	6.6
Transp. y Comunic.	10.1	-0.4	2.0
Servicios	62.7	-4.7	16.4
Total	100.0	-2.0	8.5
Total Absoluto 4/.	7311	-147	

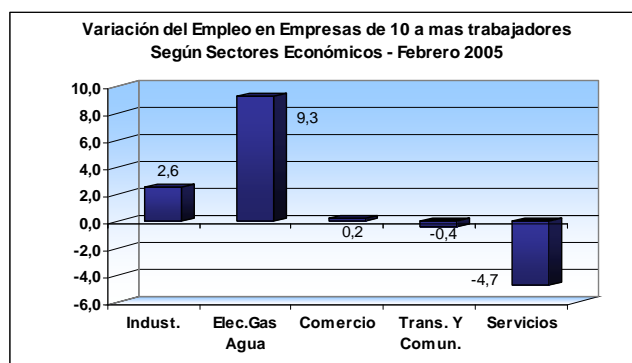

Fuente: MTPE -DNEFP Encuesta Nacional de Variación Mensual del Empleo
 Elaboración: Observatorio Socio Económico Laboral Cusco
 1/. Distrib. Porcentual del empleo en el mes de Enero 2005
 2/. Variación del Empleo en el mes de Febrero 2005 respecto al mes de Enero 2005
 3/. Variación del Empleo en el mes de Febrero respecto al mismo mes del año anterior
 4/. Numero de trabajadores en Enero 2005.



INFORME SOBRE LA VARIACION MENSUAL DEL EMPLEO EN LA CIUDAD DE CUSCO

Según informa el Observatorio Socio Económico Laboral de la Dirección Regional de Trabajo y Promoción del Empleo - Cusco, en el mes de Enero los resultados de la Encuesta Nacional de Variación Mensual del Empleo para la ciudad del Cusco, en las empresas de 10 a más trabajadores indican que el nivel de empleo registró una disminución del 6.4% respecto al mes de Diciembre.

Esta variación se debe principalmente a la disminución de la demanda laboral en el sector Electricidad, Gas y Agua (-12.7%) como consecuencia de la conclusión de diferentes convenios de trabajo. Otro de los sectores que registró una disminución en su demanda laboral fue el sector de Servicios (-8.0%) debido a que en la rama de Enseñanza se redujo la demanda de trabajadores como consecuencia de la conclusión del año escolar en los diferentes colegios y del Semestre Académico 2004 - II en los Centros de Educación Superior.

Cabe mencionar que por ser temporada baja del Turismo, la rama de Restaurantes y Hoteles ha reducido su demanda laboral. Así también, se registro una disminución de trabajadores que laboraban en la rama de Establecimientos Financieros, debido a la conclusión de campañas de fin de año, similar situación ocurre en la rama de los Servicios prestados a empresas, quienes disminuyeron su demanda de trabajo por conclusión de contratos de trabajo y el inicio del período vacacional en dichos centros de labor.

En comparación al mismo mes del año anterior, el nivel de empleo aumentó en 1.8%, sustentado en el incremento del empleo en los sectores de Servicios (8.0%) y Electricidad, Gas y Agua (1.7%) debido a que registraron aumentos en el volumen de trabajadores en comparación con el año anterior. Los sectores que disminuyeron su demanda de trabajadores fueron Industria (-27,3%) debido a la aplicación de programas de reorganización administrativa en la rama de alimentos y bebidas y Comercio (-7,1%) como consecuencia de la conclusión de campañas promocionales de fin de año y un menor nivel de ventas respecto al año 2004.

Cusco: Variación del Empleo en Empresas de 10 a más trabajadores, según sectores económicos - Enero 2005

Sectores Económicos	Distribución porcentual 1/.	Variación Mensual 2/.	Variación anual 3/.
Industria	6.0	-0.8	-27.3
Elec. Gas y Agua	8.7	-12.7	1.7
Comercio	11.9	-0.7	-7.1
Transp. y Comunicac.	9.3	0.3	1.5
Servicios	64.1	-8.0	8.0
Total	100.0	-6.4	1.8
Total Absoluto 4/.	7944	-505	

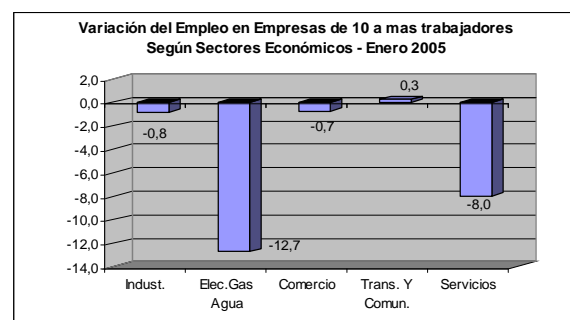

Fuente: MTPE -DNEFP Encuesta Nacional de Variación Mensual del Empleo
 Elaboración: Observatorio Socio Económico Laboral Cusco

1/. Distrib. Porcentual del empleo en el mes de Diciembre 2004

2/. Variación del Empleo en el mes de Enero 2005 respecto al mes de Diciembre 2004

3/. Variación del Empleo en el mes de Enero respecto al mismo mes del año anterior

4/. Numero de trabajadores en Diciembre 2004.