



PERÚ

Ministerio de Trabajo y Promoción del Empleo



Ancash



REPORTE MENSUAL DE INDICADORES ECONÓMICOS LABORALES Y FINANCIEROS EN LA REGIÓN ANCASH (MARZO 2009)

El presente reporte tiene como finalidad conocer el impacto mensual de la crisis internacional en la producción, el empleo y en el sector financiero. Para ello, el Observatorio Socio Económico Laboral (OSEL) de Ancash presenta una serie de indicadores económicos, laborales y financieros.

INDICADORES DE LA PRODUCCIÓN

Valor bruto de la producción

A partir del segundo semestre de 2008 se viene reflejando el impacto de la crisis internacional a través del menor ritmo de crecimiento del valor bruto de la producción total. Según el Banco Central de Reserva del Perú (BCRP), en el mes de noviembre de 2008 la actividad pesquera en la región Ancash experimentó una contracción de 19,8% en relación a similar mes de 2007, causado principalmente por el menor desembarque de anchoveta para uso industrial. Por su parte, la actividad minera metálica incrementó su producción en 26,7% respecto a noviembre de 2007, debido a la mayor producción de plata (96,2%), zinc (92,3%), cobre (43,8%) y plomo (13,3%). Sin embargo, la producción de oro se redujo en 49,0%.

Inversión del Gobierno Regional

Las cifras del Ministerio de Economía y Finanzas indican que la inversión destinada a proyectos (prefactibilidad, factibilidad y definitivos) ejecutados por el Gobierno Regional de Ancash, ha mostrado una variabilidad permanente durante el periodo de análisis, habiéndose logrado un ligero crecimiento hasta agosto 2008; posteriormente, a partir de los meses de setiembre y octubre se observa una tendencia decreciente. En el IV trimestre del año pasado, los proyectos que mayor inversión demandaron fueron la promoción de la producción agraria, infraestructura educativa, educación física y deportes y transporte terrestre, entre los principales.

Gráfico N° 1
Región Ancash: Variación anual del valor bruto de la producción total, minera y pesquera, Noviembre 2006 – Noviembre 2008 (Variación porcentual)

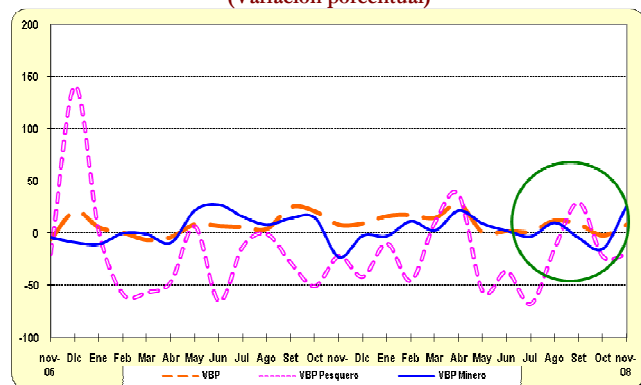

Fuente: BCRP (Sede Trujillo). Informe de Coyuntura y Estadísticas, noviembre 2006 - noviembre 2008.

Elaboración: DRTPE - Observatorio Socio Económico Laboral de Ancash.

Gráfico N° 2
Región Ancash: Variación anual de la inversión del gobierno regional, Diciembre 2006- Diciembre 2008 (Variación Porcentual)

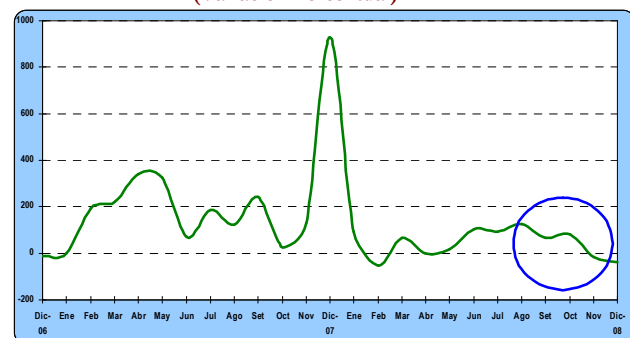

Nota: Inversión son los gastos destinados a proyectos que comprenden el estudio (prefactibilidad, factibilidad y definitivos), los gastos para la elaboración de perfiles que se aplican a la inversión por mandato legal y la ejecución de obras; incluye la contratación de los servicios necesarios, así como la adquisición de inmuebles, equipos, vehículos y materiales para la realización de los mismos.

Fuente: MEF. Transparencia Económica.

Elaboración: DRTPE – Observatorio Socio Económico Laboral de Ancash.

Exportaciones

Según el BCRP, las exportaciones de la región Ancash se han visto afectadas por la crisis internacional, debido a la reducción del valor de las exportaciones, las que tuvieron su origen en la reducción del valor de las exportaciones no tradicionales y por el menor ritmo de crecimiento de las exportaciones tradicionales y que se inicia en mayo de 2008. En tal sentido, las exportaciones de la región Ancash, efectuadas a través de diversos puntos de embarque del país, totalizaron en noviembre US\$ 170 millones, que constituye 42,6% menos de lo exportado en similar mes de 2007, debido a la caída registrada en las exportaciones tradicionales (42,9%) y en las exportaciones no tradicionales (34,0%). Respecto a las

exportaciones tradicionales, es relevante la reducción del valor exportado de productos mineros (49,8%), generado por la disminución del volumen embarcado de molibdeno y oro, así como por la caída en los precios de todos los productos embarcados (cobre, molibdeno, zinc y oro). Mientras que, en las exportaciones no tradicionales, la contracción se debió al menor valor exportado de productos agropecuarios (15,8%) y a la reducción de las exportaciones de productos siderúrgicos.

Importaciones

Según el BCRP, respecto a las importaciones efectuadas por el puerto de Chimbote, éstas sumaron en el mes de noviembre 2008 US\$ 4,3 Millones, que significó 73,3% menos respecto al mismo mes de 2007, como efecto de la ausencia total de importación de combustibles e insumos para la industria. Por otra parte, durante los primeros once meses del año. Los niveles de importaciones lograron acumular un valor de US\$ 333,8 millones, lo que ha significado una variación de 275,7% muy por encima de lo importado en similar periodo del año 2007.

Gráfico N° 3
Región Ancash: Variación anual del valor de la exportación total, minera y pesquera.
Noviembre 2006 - Noviembre 2008
(Variación porcentual)

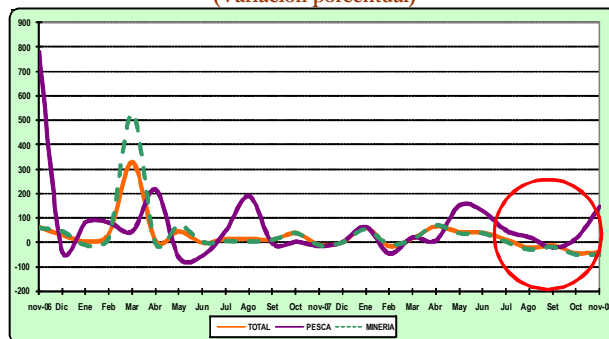

Fuente: BCRP (Sede Trujillo) Informe de Coyuntura Noviembre 2006 - Noviembre 2008

Elaboración: DRITPE – Observatorio Socio Económico Laboral de Ancash

Gráfico N° 4
Región Ancash: Variación anual del valor de las importaciones,
Noviembre 2006 - Noviembre 2008
(Variación porcentual)

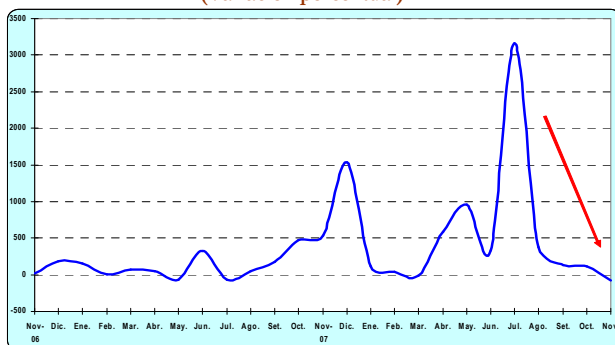

Fuente: BCRP (Sede Trujillo) Informe de Coyuntura Noviembre 2006 - Noviembre 2008

Elaboración: DRITPE – Observatorio Socio Económico Laboral de Ancash

INDICADORES DE EMPLEO

Índice de empleo

Según la Dirección Regional de Trabajo y Promoción del Empleo (DRTPE), desde julio de 2008 la crisis internacional ha reducido el empleo, reflejado en la disminución de la tasa de crecimiento del índice del empleo en empresas de 10 y más trabajadores. En enero de 2009, en la ciudad de **Chimbote**, el empleo anual registró una variación negativa de -0,1% debido al comportamiento de la actividad servicios (-10,5%), que fue contrarrestado con los aumentos en la actividad transporte, almacenamiento y comunicaciones (20,9%) e industria (1,2%). En la ciudad de **Huaraz**, el empleo en las empresas privadas presentó un crecimiento anual de 9,4% en el mes de enero respecto al mismo mes del año anterior, sustentado por el comportamiento positivo de la actividad servicios (23,7%) y comercio (8,0%), siendo contrarrestado por la rama extractiva que presentó una caída en su variación anual, registrando una variación negativa de -4,7%.

Gráfico N° 5
Ciudades de Chimbote y Huaraz: Variación anual del empleo en empresas de 10 y más trabajadores
Enero 2007- Enero 2009
(Variación porcentual)

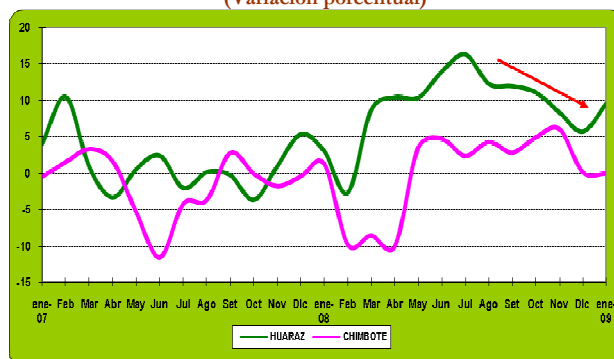

Nota: La variación anual es la variación porcentual del número de trabajadores asalariados del mes indicado con respecto al mismo mes del año anterior.

Fuente: MTPE – Encuesta Nacional de Variación Mensual del Empleo.

Elaboración: DRTPE – Observatorio Socio Económico Laboral de Ancash

Contratos de mano de obra temporal

La tasa de variación del número de contratos temporales registrados por el Ministerio de Trabajo y Promoción del Empleo (MTPE) en la Región Ancash presenta una tendencia decreciente durante el periodo de la crisis internacional. Así, en los dos últimos trimestres del año 2008, el número de contratos de mano de obra temporal disminuyó 7,6% al pasar de 3 mil 806 trabajadores registrados en el tercer trimestre a 3 mil 518 trabajadores inscritos en el cuarto trimestre; resultado inferior a la variación registrada en el mismo periodo de 2007 (11,8%).

Gráfico N° 6
Región Ancash: Variación anual de los contratos de mano de obra temporal
Enero – Diciembre 2008
(Variación porcentual)

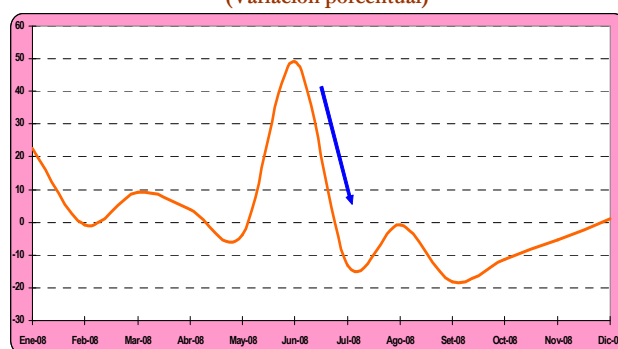

Fuente: MTPE - Dirección de Estadística e Informática.

Elaboración: MTPE – Observatorio Socio Económico Laboral de Ancash.

Intermediación laboral

A partir del mes de abril de 2008, la crisis internacional hizo notar sus efectos logrando reducir la cantidad de personas colocadas en el mercado de trabajo a través de la RED CIL. Este resultado se originó por cuanto la demanda es mayor que la oferta, lo que implica un incremento de la diferencia entre la oferta y demanda de puestos de trabajo. Las ocupaciones más demandadas entre los meses de noviembre y diciembre fueron: trabajadores de los servicios, artesanos y operarios, profesionales, técnicos y ocupaciones afines.

Gráfico N° 7
Región Ancash: Evolución del número de personas colocadas a través de la RED CIL,
Enero 2008 - Febrero 2009
(Número de vacantes)

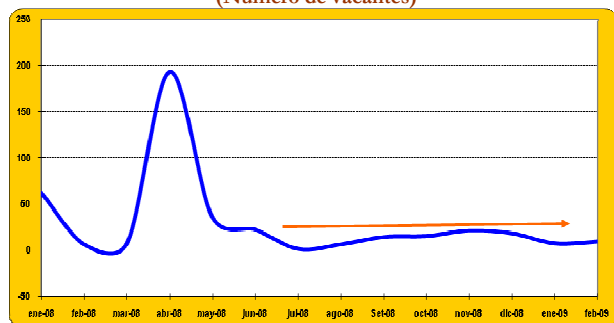

Fuente: DRTPE – Oficina de PROEmpleo RED CIL.

Elaboración: MTPE – Observatorio Socio Económico Laboral de Ancash.

INDICADOR DEL SISTEMA FINANCIERO

Créditos en moneda nacional y extranjera

En la región Ancash la crisis internacional ha reducido paulatinamente la tasa de crecimiento de los créditos en moneda nacional y extranjera, desde junio de 2008. Según el BCRP, las colocaciones del sistema financiero en el mes de noviembre 2008 se incrementaron en 35,1% con relación a similar mes del año 2007, como consecuencia del mayor crédito en moneda nacional (66,9%) como en moneda extranjera (13,1%). La expansión crediticia se dio a través de las entidades bancarias así como por las instituciones de microfinanzas (IMF), donde las primeras incrementaron sus niveles de crédito en 27,9% y las segundas en 37,3%.

Morosidad en moneda nacional y extranjera

Según el BCRP, el nivel de morosidad de la cartera atrasada en el mes de noviembre 2008 llegó a 1,7%, lo que significó 0,6 puntos porcentuales por debajo de lo alcanzado en similar mes de 2007. El nivel de morosidad hasta el mes de mayo se mantuvo en 2,3% y a partir de junio disminuyó a 1,6% hasta el mes de septiembre, para incrementarse ligeramente a partir del mes de octubre a 1,7% y mantenerse en ese mismo nivel durante el mes de noviembre. Este ligero aumento de la tasa de morosidad del sistema financiero, durante los dos últimos meses de análisis, ha sido ocasionado por el incremento de los índices de morosidad de los créditos en moneda extranjera, contrarrestado por la disminución de los índices de morosidad de los créditos en moneda nacional, manteniéndose en el mes de noviembre en 1,7%.

Gráfico N° 8
Región Ancash: Variación anual de los créditos en moneda nacional y extranjera del sistema financiero
Enero – Noviembre 2008
(Variación porcentual)

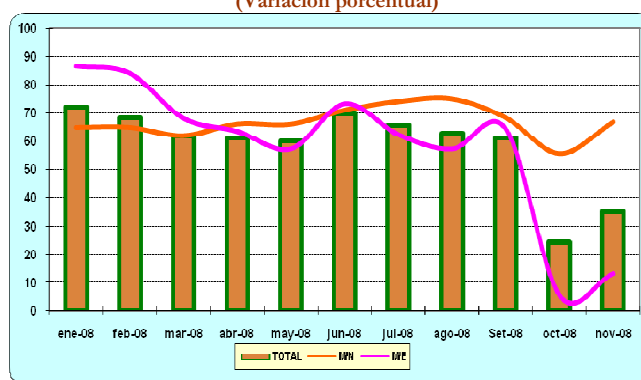

Fuente: SBS, BCRP (Sede Trujillo) – Síntesis Económica de Ancash.
 Elaboración: DRTPE – Observatorio Socio Económico Laboral de Ancash.

Gráfico N° 9
Región Ancash: tasa de morosidad en moneda nacional y extranjera del sistema financiero,
Enero – Noviembre 2008
(Porcentaje de colocaciones brutas)

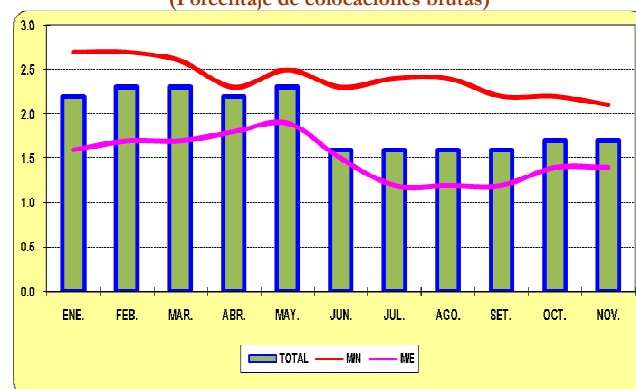

Fuente: SBS, BCRP (Sede Trujillo) – Síntesis Económica de Ancash.
 Elaboración: DRTPE – Observatorio Socio Económico Laboral de Ancash.