



PERÚ

Ministerio de Trabajo y Promoción del Empleo



REPORTE MENSUAL DE INDICADORES ECONÓMICOS, LABORALES Y FINANCIEROS EN LA REGIÓN CUSCO (MARZO 2009)

El presente reporte tiene como finalidad conocer el impacto mensual de la crisis internacional en la producción, el empleo y en el sector financiero. Para ello, el Observatorio Socio Económico Laboral (OSEL) Cusco presenta para tal fin indicadores económicos, laborales y financieros.

INDICADORES DE LA PRODUCCIÓN

Producción Agrícola

De acuerdo a la información de la Síntesis Económica de Cusco del Banco Central de Reserva de Cusco, la distribución del Valor Bruto de la producción agrícola es la siguiente el 26,0 % corresponde al café, la papa 23,1%, el maíz amiláceo 7,9 %, la yuca 5,3 % el cacao 4,1 % y otros productos 33,6 %. En noviembre de 2008 el valor bruto de la producción agrícola disminuyó 16,0% respecto a noviembre de 2007, explicado por la disminución en la producción de palta, piña y yuca.

Gráfico N° 1
Región Cusco: Superficie sembrada por campaña
Noviembre 2007 - Noviembre 2008
(En cientos de Hectáreas)

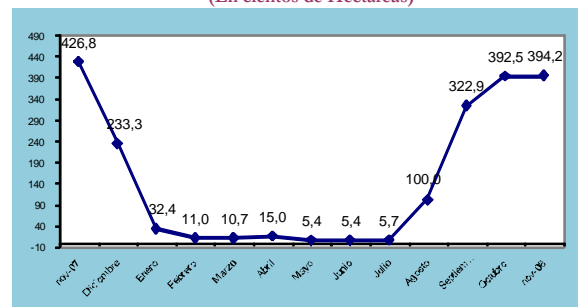

Fuente: BCR (Sede Cusco) Informe de Síntesis Económica, Noviembre 2008.
Elaboración: DRITPE – Observatorio Socio Económico Laboral Cusco.

Exportaciones

Los principales productos de exportación en la Región son los minerales. La variación anual de crecimiento de las exportaciones en noviembre 2008 fue de 27,5 % y el total de exportaciones en todos los grupos de productos sumaron US\$ 55 820 millones. Los principales productos mineros e hidrocarburos de la región son los líquidos de gas natural, el gas natural, cobre, oro y plata.

Gráfico N° 2
Región Cusco: Evolución de la exportaciones totales
Noviembre 2007 - Noviembre 2008
(Valor FOB en miles de US dólares)

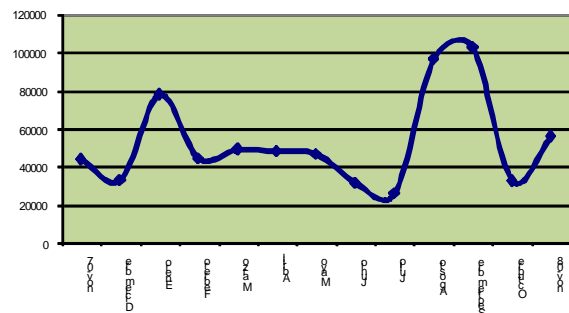

Fuente: Superintendencia Nacional de Administración Tributaria - SUNAT.
BCR (Sede Cusco) Informe de Síntesis Económica, noviembre 2008.
Elaboración: DRITPE – Observatorio Socio Económico Laboral Cusco.

INDICADORES DE TURISMO

Arribo de turistas nacionales y extranjeros

En la región Cusco, el número de arribos a los establecimientos de hospedaje creció 31,6 % el mes de noviembre con relación a enero de 2008, así lo informó el Ministerio de Comercio Exterior y Turismo.

En los meses de julio y agosto de 2008 se registraron el mayor número de arribos a los establecimientos de hospedaje, 172 mil 669 y 180 mil 898, respectivamente, siendo los turistas extranjeros quienes registran los mayores arribos en relación los turistas nacionales.

Gráfico N° 3
Región Cusco: Evolución de los arribos de turistas
Enero 2008 - Noviembre 2008
(Número de visitantes)

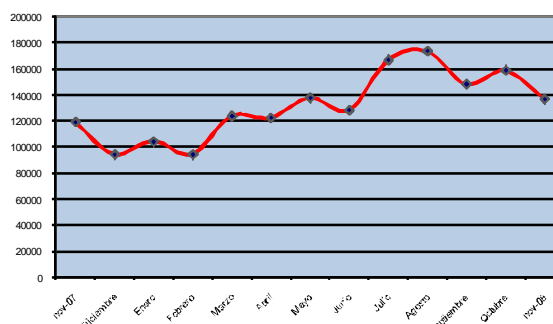

Fuente: Ministerio de Comercio Exterior y Turismo – Dirección Regional de Comercio Exterior y Turismo Cusco.

Elaboración: DRTPE – Observatorio Socio Económico Laboral Cusco.

INDICADORES DE EMPLEO

Índice de empleo

Según el Ministerio de Trabajo y Promoción del Empleo (MTPE) de la Región Cusco, desde mayo de 2008 se ha observado un incremento del empleo, reflejado en el aumento de la tasa de crecimiento del índice del empleo en empresas de 10 y más trabajadores. En enero de 2009, el empleo anual creció 11,8 respecto al mismo mes del año anterior. El crecimiento anual del empleo se registró en todas las actividades económicas, destacando la rama servicios (13,9%) respaldado en el comportamiento positivo de la subrama enseñanza.

El incremento del empleo en la rama transporte, almacenamiento y comunicaciones (9,6%) se explicó por la mayor contratación de trabajadores en empresas de transporte de aviación, ferroviario de carga y pasajeros. En la rama de actividad económica comercio, el comportamiento anual del empleo fue de 8,6%, dicho resultado se explicó por la mayor contratación de personal en las empresas dedicadas a la comercialización de abarrotes, medicamentos, bebidas y tabaco.

Gráfico N° 4
Ciudad de Cusco: Variación anual del empleo en empresas de 10 y más trabajadores
Enero 2008 - Enero 2009
(Variación porcentual)

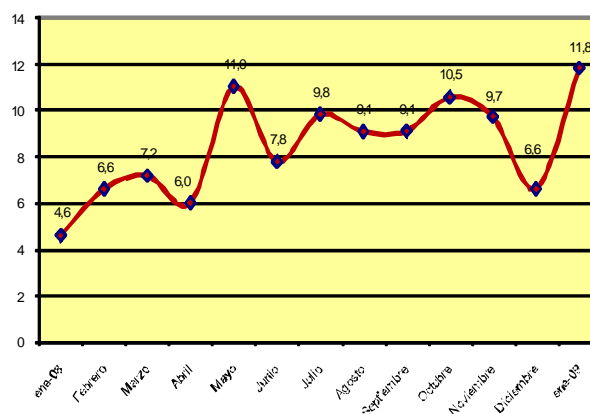

Nota: La variación anual es la variación porcentual del número de trabajadores asalariados del mes indicado con respecto al mismo mes del año anterior.

Fuente: MTPE – Encuesta Nacional de Variación Mensual del Empleo.

Elaboración: DRTPE – Observatorio Socio Económico Laboral Cusco.

Contratos de mano de obra temporal

Según el Ministerio de Trabajo y Promoción del Empleo (MTPE) en noviembre de 2008, los contratos de mano de obra temporal registraron una variación anual de 24% respecto al mismo mes del año anterior (información preliminar para el 2008). La tasa de variación de contratos, mide la variación del número de contratados por inicio de una actividad, por necesidades de mercado o por reconversión laboral. Así, en los dos últimos trimestres del año 2008 (septiembre - noviembre), el número de contratos de mano de obra temporal aumentó en 1,28% al pasar de 2 mil 375 trabajadores registrados en el tercer trimestre a 2 mil 406 trabajadores inscritos en el cuarto trimestre.

Gráfico N° 5
Región Cusco: Evolución de los contratos de mano de obra temporal
 Noviembre 2007 - Noviembre 2008
 (Número de contratos)

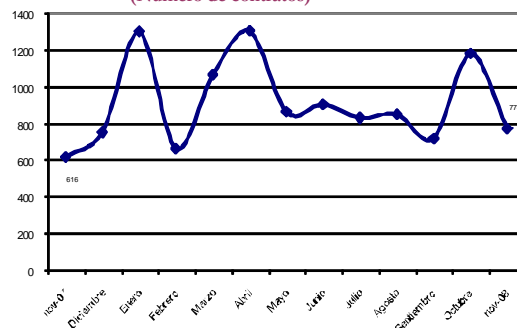

1/ La información corresponde a la Dirección Regional de Trabajo y promoción del Empleo de Cusco.
 Fuente: MTPE - Dirección de Estadística e Informática, noviembre 2007 - Noviembre 2009.
 Elaboración: DRITPE - Observatorio Socio Económico Laboral Cusco.

Intermediación laboral

Desde enero a noviembre de 2008, se han presentado variaciones positivas (80,6%) en el número de colocaciones en el mercado de trabajo a través de la bolsa de trabajo RED CIL del MTPE. De otro lado, entre los meses de septiembre y noviembre, las ocupaciones más demandadas por el sector privado fueron: profesionales técnicos y ocupaciones afines, artesanos y operarios así como trabajadores de servicios.

Gráfico N° 6
Región Cusco: Evolución del número de personas colocadas a través de la RED CIL, Enero - Noviembre 2008

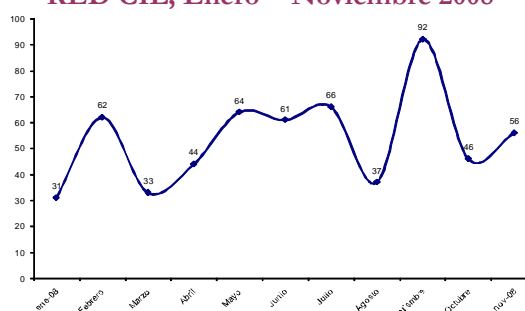

Fuente: MTPE - RED CIL PROEmpleo, Enero - Noviembre 2008.
 Elaboración: DRITPE - Observatorio Socio Económico Laboral Cusco.

INDICADORES DEL SISTEMA FINANCIERO

Créditos en moneda nacional

La variación anual de los créditos en moneda nacional en la región Cusco fue de 57,5% en noviembre de 2008 respecto al mismo mes del año anterior, así lo informó la oficina regional del Banco Central de Reserva de Cusco. Las colocaciones de los créditos de las empresas bancarias representaron el 57 %, mientras que los créditos de las instituciones de microfinanzas no bancarias fueron de 40,9%, destacando los créditos otorgados por las cajas municipales (96% de las colocaciones de microcréditos).

Gráfico N° 7
Región Cusco: Evolución de los créditos en moneda nacional del sistema financiero
 Noviembre 2007 - Noviembre 2008
 (En miles de Nuevos Soles)

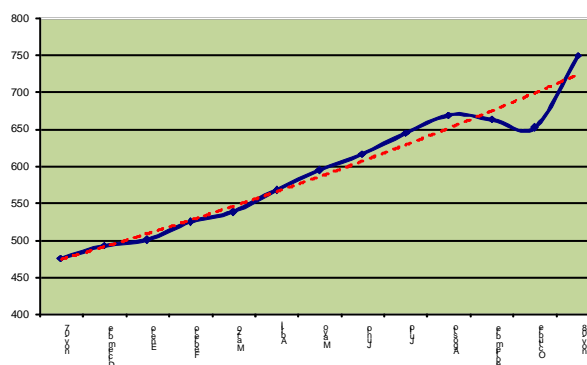

Fuente: SBS, BCRP (Sede Cusco) - Síntesis Económica de Cusco.
 Elaboración: DRITPE - Observatorio Socio Económico Laboral Cusco.

Depósitos en moneda nacional

Según la información mensual del Banco Central de Reserva, sede Cusco, la variación anual de los depósitos en moneda nacional fue 30,3% en noviembre de 2008, respecto al mismo mes del año anterior.

En el mes de noviembre los depósitos en moneda nacional en el sistema financiero sumaron S/ 725 645, las mayores captaciones fueron de las cajas Municipales, siendo el crecimiento de los depósitos en moneda nacional del 1,9% superior en el mes de noviembre respecto al mes de octubre.

Gráfico N° 8
Región Cusco: Evolución anual de los depósitos en moneda nacional del sistema financiero
Noviembre 2007 – Noviembre 2008
(En miles de Nuevos Soles)

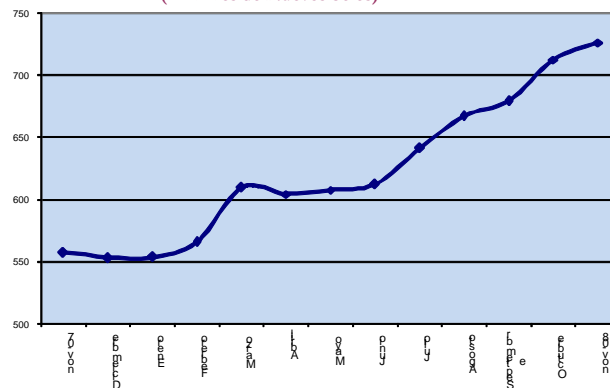

Fuente: SBS, BCRP (Sede Cusco) – Síntesis Económica de Cusco.
Elaboración: DRTPE – Observatorio Socio Económico Laboral