



PERÚ

Ministerio de Trabajo y Promoción del Empleo



GERENCIA REGIONAL DE DESARROLLO SOCIAL



## REPORTE N° 5 - 2009 INDICADORES ECONÓMICOS, LABORALES Y FINANCIEROS EN LA REGIÓN PIURA (Septiembre 2009)

El presente reporte contiene información al mes de mayo de 2009 sobre el comportamiento de algunos de la producción, el empleo y el sector financiero. Este reporte es elaborado por el Observatorio Socio Económico Laboral (OSEL) Piura.

Entre los resultados observamos una caída del 10,0% en el valor bruto de la producción de este mes, comparado con el mes de mayo del año anterior, explicado por la contracción en los sectores electricidad y agua, servicios gubernamentales, manufactura y pesca. Las exportaciones disminuyeron en 50,5% producto de la menor oferta de productos tradicionales y no tradicionales, mientras que el nivel de empleo en la ciudad de Piura alcanzó el 2,8% debido principalmente al mayor dinamismo en la rama servicios y, en menor medida, en industria.

### INDICADORES DE LA PRODUCCIÓN

#### Valor Bruto de la Producción

En la Región Piura, según el Banco Central de Reserva del Perú (BCRP) el valor bruto de la producción, en el mes de mayo de 2009, disminuyó en 10,0% respecto al mismo mes del año anterior; justificado por la contracción en los sectores electricidad y agua (-33,6%), servicios gubernamentales (-29,4%), manufactura (-21,8%) y pesca (-19,4%). Esta disminución fue contrarrestada por la recuperación de los sectores servicios financieros (22,7%), construcción (7,5%), hidrocarburos (6,4%) y el sector agropecuario (5,2%).

En este reporte nos referiremos a los sectores agropecuario y manufactura. En el sub sector agrícola, la expansión de 8,0% es justificada por la mayor producción de arroz impulsada por los mejores rendimientos en la cosecha y la mayor área sembrada, la misma que representó 1,5 veces más que la de mayo de 2008. Otro producto que influyó básicamente en este comportamiento fue el café, cuya producción aumentó debido a las mayores áreas cosechadas en la zona de Canchaque. Por su parte, el subsector pecuario registró una variación de -5,2%, con lo cual cae por sexto mes consecutivo; este resultado se explica básicamente por el menor beneficio de ganado vacuno y porcino.

En lo referente al sector manufactura, la actividad industrial decreció en 21,8% debido a una caída en el sub sector primario (-27,4%) contrarrestado por el crecimiento de la manufactura no primaria (8,6%). En el primer caso se registró una caída en la producción de pescado congelado, a raíz de la escasa disponibilidad de pota y la debilidad del mercado externo. En la actividad no primaria, que se recuperó después de una marcada desaceleración a principios de año, el crecimiento es explicado principalmente por el mayor procesamiento de oleína y la mayor producción de pilado de arroz.

Gráfico N° 1  
Región Piura: Variación anual del valor bruto de la producción total, agropecuaria y manufacturera  
Mayo 2008 - Mayo 2009  
(Porcentaje)

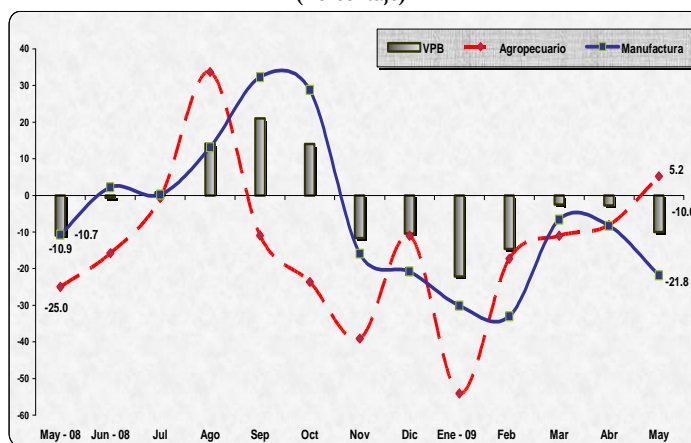

Fuente: BCRP (Sede Piura) - Informe de Coyuntura y Estadísticas, Mayo 2009  
Elaboración: DRTPE - DPEFPMYPE - OSEL Piura

## Exportaciones

En mayo, de acuerdo al BCRP las exportaciones de la Región Piura fueron inferiores en 50,5% a las registradas en igual mes del año anterior, como resultado de la menor oferta de productos tradicionales (-66,9%) y no tradicionales (-6,8%).

Las menores exportaciones que determinaron este comportamiento fueron las de aceites crudos de petróleo, conservas de pescado, harina de pescado y pota congelada.

En el caso específico del petróleo, las ventas y derivados de éste representaron el 32,3% del ingreso de divisas, frente al 60,2% obtenido en el mes de mayo del año anterior.

**Gráfico N° 2**  
**Región Piura: Variación anual del valor de las exportaciones totales y del petróleo**  
Mayo 2008 - Mayo 2009  
(Porcentaje)

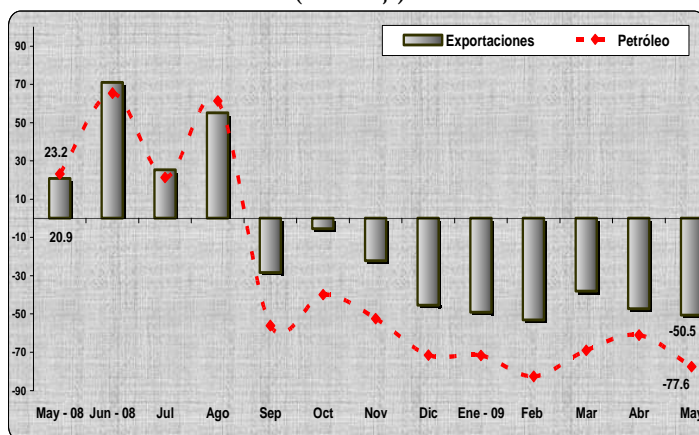

Fuente: BCRP (Sede Piura) - Informe de Coyuntura y Estadísticas, Mayo 2009  
Elaboración: DRTPE - DPEFPMYPE - OSEL Piura

## INDICADORES DE EMPLEO

### Índice del empleo

El empleo en el mes de mayo de 2009 registró una variación de 2,8% en comparación con el mes anterior, de acuerdo a los resultados de la Encuesta Nacional de Variación Mensual del Empleo del Ministerio de Trabajo y Promoción del Empleo (MTPE). Este resultado es producto del aumento de la mano de obra en la actividad servicios (5,8%) y en menor medida en industria (2,0%), contrarrestado por la disminución del empleo en la rama comercio (-0,9%) y transporte, almacenamiento y comunicaciones (-2,4%).

El aumento de personal en la rama servicios se justifica principalmente por las subramas enseñanza y establecimientos financieros. En cuanto a la subrama enseñanza el incremento se debe a la mayor demanda de trabajadores en universidades privadas por el inicio del semestre académico 2009.

**Gráfico N° 3**  
**Ciudad de Piura: Variación mensual del empleo**  
Mayo 2008 - Mayo 2009  
(Porcentaje)

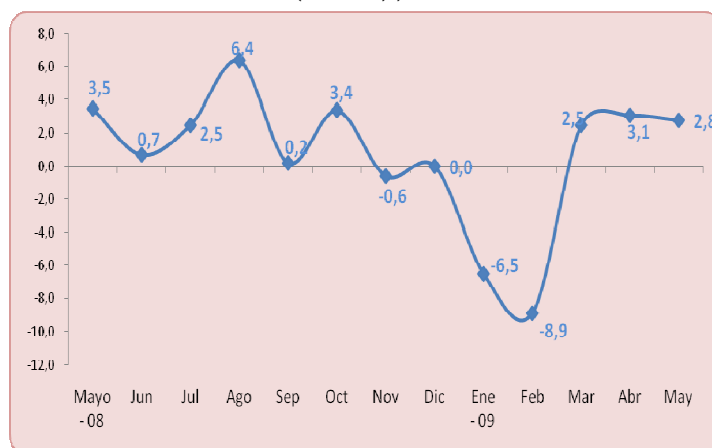

Fuente: MTPE - Encuesta Nacional de Variación Mensual del Empleo (ENVME), Mayo 2009.  
Elaboración: DRTPE - DPEFPMYPE - OSEL Piura

Respecto a los establecimientos financieros, el aumento de personal, es explicado por la contratación de personal para impulsar las ventas financieras (créditos, seguros entre otros). En la rama industria, la mayor demanda laboral fue sustentada por la campaña de siembra del cultivo de pimiento calpecum, además, por un aumento en la producción de congelados de pota, productos que son comercializados a los países de Corea del Sur y China.

Las actividades que contrarrestaron el aumento del empleo en la ciudad de Piura son comercio y transporte, almacenamiento y comunicaciones. El primero, por el menor dinamismo en las ventas de artículos de librería y la reducción en la producción de panela de azúcar y mermeladas debido a la menor exportación hacia el mercado de Francia. La disminución del nivel de empleo también se explica por la reducción de instalaciones y

mantenimiento de redes de telefonía, así como por la renuncia de trabajadores en empresas de transporte de pasajeros.

### Contratos de mano de obra temporal

La variación anual de la cantidad de contratos de mano de obra temporal en la Región Piura, en este mes fue de 6,5% respecto al mes de mayo de 2008, según la información de la Dirección de Estadística e Informática del MTPE. Este considerable aumento significó un registro de 2 mil 397 contratos temporales.

Si observamos los registros de la variación anual, es el mes de marzo el que obtuvo el mejor comportamiento en relación a igual mes del año anterior. La variación fue de 34,7%, es decir, se registraron 3 mil 583 contratos.

Sin embargo, en lo que va de este año fue en el mes de enero en el cual se obtuvo la mayor cantidad de contratos registrados (5 mil 472).

**Gráfico N° 4**  
**Región Piura: Variación anual de los contratos de mano de obra temporal**  
**Mayo 2008 - Mayo 2009**  
 (Porcentaje)

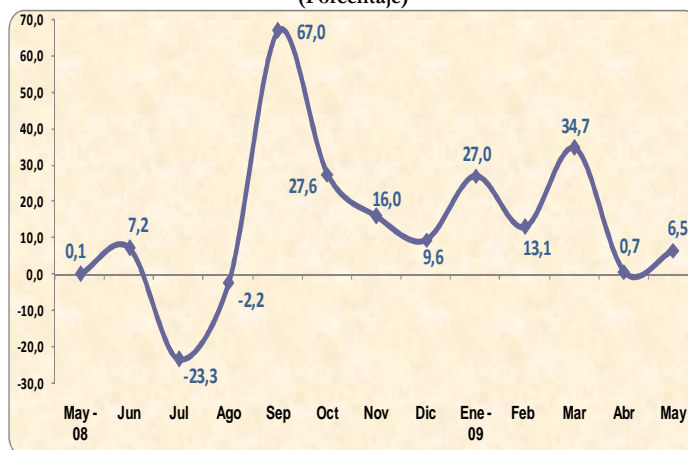

Nota: Cifras preliminares  
 Fuente: MTPE- Dirección de Estadística e Informática, Mayo 2009.  
 Elaboración: DRTPE - DPEFPMYPE - OSEL Piura

### Intermediación laboral RED CIL

El servicio de intermediación laboral RED CIL Proempleo de la Dirección Regional de Trabajo y Promoción del Empleo ha logrado colocar durante el mes de mayo a 23 personas, acumulando de esta manera de enero a mayo 231 personas insertadas en el mercado laboral de Piura.

Las empresas en las que se colocó el personal fueron aquellas dedicadas a actividades de vigilancia; administración de justicia y en diversas obras a través del programa Construyendo Perú del MTPE.

**Gráfico N° 5**  
**Región Piura: Evolución del número de personas colocadas a través de la REDCIL**  
**Mayo 2008 - Mayo 2009**  
 (Número de colocados)

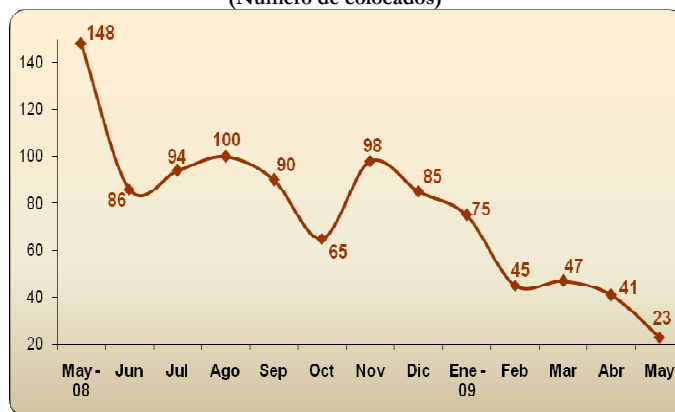

Fuente: DRTPE - RED CIL PRO Empleo Mayo 2009  
 Elaboración: DRTPE - DPEFPMYPE - OSEL Piura

## INDICADORES DEL SISTEMA FINANCIERO

### Créditos en moneda nacional

En lo que respecta a los créditos en moneda nacional, según la sede del BCRP en Piura, en el mes de mayo la variación real fue de 31,5%, registrándose las mayores colocaciones en empresas bancarias e instituciones financieras.

Las colocaciones en moneda nacional representaron el 75,0% del total, mientras que el saldo de los créditos correspondió a moneda extranjera.

Las colocaciones por tipo de crédito corresponden principalmente a créditos comerciales y de consumo.

**Gráfico N° 6**  
**Región Piura: Créditos en moneda nacional del sistema financiero.**  
Mayo 2008 - Mayo 2009  
(Porcentaje)

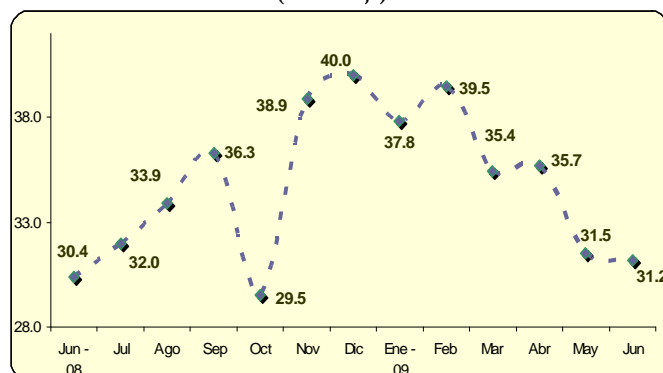

Nota: Variación en valores reales

Fuente: BCRP (Sede Piura) - Informe de Coyuntura y Estadísticas, Mayo 2009

Elaboración: DRTPE - DPEFPMYPE - OSEL Piura

### Tasa de morosidad total

En el sistema financiero, la tasa de morosidad (llamada también cartera pesada) en moneda nacional en función a las colocaciones brutas fue de 2,9%, la cual no tuvo variación respecto al mes de mayo del 2008.

Entre agosto del 2008 y mayo de este año la tasa de morosidad se mantuvo en promedio en 2,8%.

**Gráfico N° 7**  
**Región Piura: Tasa de morosidad total del sistema financiero**  
Mayo 2008 - Mayo 2009  
(Porcentaje)

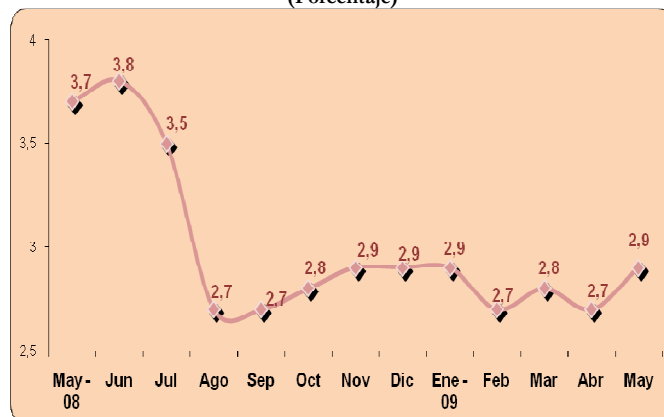

Fuente: BCRP (Sede Piura) - Informe de Coyuntura y Estadísticas, Mayo 2009

Elaboración: DRTPE - DPEFPMYPE - OSEL Piura