

REPORTE N° 01 – 2010

INDICADORES ECONÓMICOS, LABORALES Y FINANCIEROS EN LA REGIÓN CAJAMARCA

El Observatorio Socio Económico Laboral Cajamarca (OSEL), informa el comportamiento de algunos indicadores de la producción, del empleo y del sistema financiero al mes de julio de 2010, con la finalidad de tener un panorama de la economía regional.

Según la información del Banco Central de Reserva del Perú (BCRP), el Indicador de la Actividad Económica Regional, entre enero y julio 2010 registró una caída de 1,9%, respecto al mismo periodo del año anterior, sustentado principalmente por una disminución de la actividad minera (-18,6%). En el caso de las exportaciones, a julio del presente año sumaron US\$ 199,5 millones, registrando un incremento en 3,1% más de lo exportado en julio de 2009.

En cuanto a los indicadores de empleo, según información del Ministerio de Trabajo y Promoción del Empleo (MTPE), en la ciudad de Cajamarca el empleo formal, en el mes de julio de 2010, creció en 6,1%, respecto al mismo mes del año anterior. Esta situación se debió, al incremento del empleo en la rama de actividad extractiva (9,5%), servicios (4,1%) e industria (14,5%). Si nos referimos sobre el número de contratos temporales, podemos decir que en dicho mes, se registro un incremento del 58,3%, respecto al mes anterior. Además, en el tema de la intermediación laboral, la Red CIL PROempleo, llegó a colocar a 30 trabajadores en julio de 2010.

Según el BCRP y la Superintendencia de Banca y Seguros (SBS), en julio 2010, los depósitos registraron una caída del 15,5%, mientras que el crédito creció en 15,0%. En ambos casos, se refiere con respecto al mismo mes del pasado año.

INDICADORES DE LA PRODUCCIÓN

Indicadores de Actividad Económica Regional

En la región Cajamarca, según el BCRP el Indicador de la Actividad Económica Regional, en el periodo enero – julio 2010, acumuló una contracción de 1,9%, respecto al mismo periodo del año anterior, influenciado principalmente por el menor crecimiento en los sectores: minero (-18,6%) y electricidad y agua (-8,5); sin embargo, registraron un crecimiento positivo los sectores: construcción (11,5%), manufactura (5,4%) y servicios gubernamentales (4,9%).

La caída en el sector minero, se produce fundamentalmente por una disminución considerable en la producción de oro (-22,3%) y plata (-19,2%).

En julio 2010, la minería tuvo igual comportamiento al registrar una disminución de 22,2% en comparación al mes anterior, experimentando una menor producción de oro (-26,3%) y plata (-8,9%).

En cuanto al precio internacional de los metales preciosos, en el mes de julio de 2010, el oro tuvo un precio promedio de US\$ 1 195,9/oz.tr. y la plata US\$ 17,93/oz.tr.

Gráfico Nº 1
Región Cajamarca: Variación anual y acumulada del Indicador de la Actividad Económica minera Julio 2009 – Julio 2010 (Porcentaje)

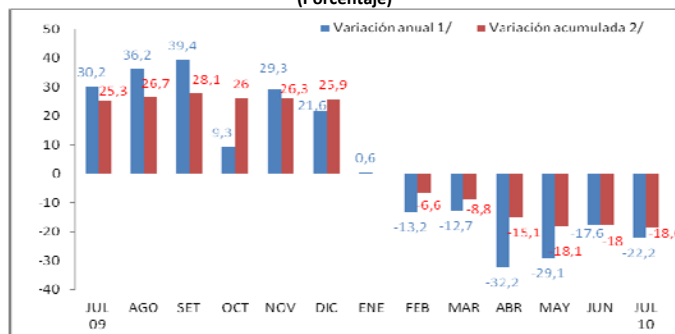

Notas:
- Cifras preliminares.
- Variación en términos reales.
- La variación acumulada en el mes de enero no se presenta por ser el primer mes del año en análisis.
1/La variación anual es la variación del mes indicado con respecto al mismo mes del año anterior.
2/ Variación del período indicado (de enero al mes indicado) respecto al mismo período del año anterior.
Fuente: BCRP (Sede Trujillo) - Informe de coyuntura y estadísticas, julio 2009 – julio 2010
Elaboración: DRTPE - Observatorio Socio Económico Laboral (OSEL) Cajamarca

Exportaciones

De acuerdo a la información del BCRP en la región Cajamarca, en el periodo enero-julio de 2010, las exportaciones acumularon un valor de US\$ 1 365,2 millones. Esto significa un crecimiento de 6,0%, respecto al mismo periodo del año 2009.

En julio de 2010, las exportaciones acumularon un total de US\$ 199,5 millones generando un incremento de 3,1% más de lo exportado en el mismo mes del pasado año, debido al dinamismo de las exportaciones tradicionales (2,9%) y no tradicionales (136,4%).

Dentro de las exportaciones tradicionales, los productos agrícolas registraron el mayor volumen exportado (81,7%), mientras que en las exportaciones no tradicionales destaca la exportación de la tara.

Los países que concentran el mayor volumen de las exportaciones totales, son Estados Unidos (59,5%) y Suiza (16,8%); ambos países compran oro.

Gráfico Nº 2
Región Cajamarca: Variación anual y acumulada del valor de las exportaciones Julio 2009 – Julio 2010 (Porcentaje)

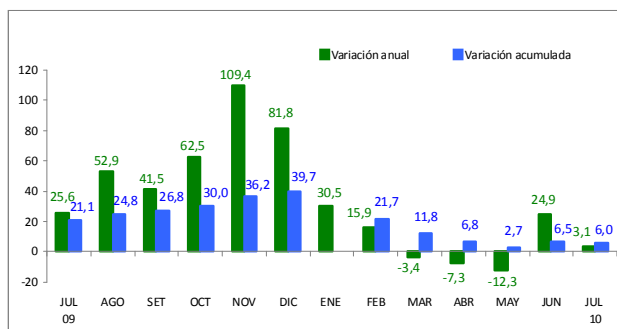

Notas:
- Cifras preliminares.
- La variación acumulada en el mes de enero no se presenta por ser el primer mes del año en análisis.
1/ Variación del mes indicado con respecto al mismo mes del año anterior.
2/ Variación del período indicado (de enero al mes indicado) respecto al mismo período del año anterior.
Fuente: BCRP (Sede Trujillo)-Informe de coyuntura y estadísticas, julio 2009 - julio 2010
Elaboración: GRTPE – Observatorio socio económico laboral (OSEL) Cajamarca

INDICADORES DE EMPLEO

Índice del empleo

Según el MTPE, en la ciudad de Cajamarca, en el mes de julio de 2010, el empleo formal en empresas privadas de 10 y más trabajadores registró un crecimiento de 6,1%, respecto al mismo mes del año anterior, sustentado por el aumento de mano de obra en la rama de actividad extractiva (9,5%), servicios (4,1%) e industria (14,5%).

El mayor aporte al empleo se produce en la rama de actividad extractiva, porque existe una mayor contratación de personal en la subrama minería, debido al incremento en la producción de oro y plata. En tanto, la actividad servicios, contribuye al empleo, debido a una mayor contratación de personal en las subramas enseñanza (por el inicio del II semestre académico 2010 en universidades privadas); y en la actividad industria por el mayor requerimiento de trabajadores para mantenimiento y reconstrucción de componentes de maquinaria pesada.

Contrato de mano de obra temporal

Según el MTPE, los contratos de mano de obra temporal, en la región Cajamarca, ascendieron en el mes de julio de 2010 a 2 mil 165 contratos. Esto significa un aumento del 58,3%, respecto al mes anterior.

En tanto, la variación anual registró un incremento del 5,3%, respecto al mismo mes del año anterior, en el que se registraron 2 mil 056 contratos.

Gráfico N° 3
Ciudad de Cajamarca: Variación anual del empleo en empresas privadas de 10 y más trabajadores
Julio 2009 – Julio 2010
(Porcentaje)

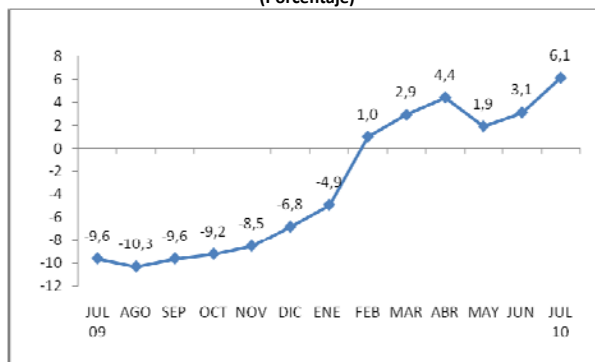

Nota: La variación anual es la variación porcentual del número de trabajadores asalariados del mes indicado con respecto al mismo mes del año anterior.

Fuente: MTPE – Encuesta Nacional de Variación mensual del empleo, julio 2010

Elaboración: DRTPE - Observatorio Socio económico Laboral (OSEL) Cajamarca

Gráfico N° 4
Región Cajamarca: Evolución del número de contratos de mano de obra temporal
Julio 2009 - Julio 2010

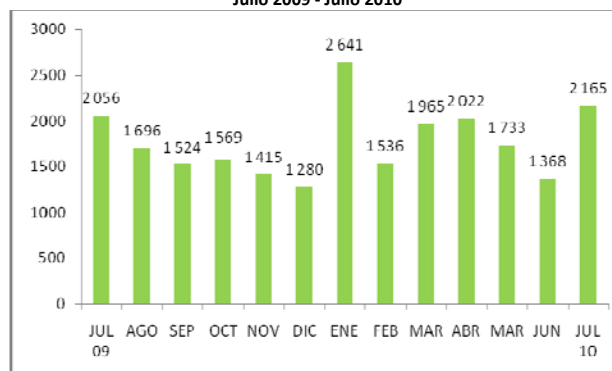

Nota: Información preliminar.

Fuente: MTPE-Oficina de Estadística e Informática, Julio 2010

Elaboración: GRTPE – Observatorio socio económico laboral (OSEL) Cajamarca

Intermediación Laboral

Durante el mes de julio de 2010, a través de la RED CIL PROempleo, se han insertado al mercado laboral de la región de Cajamarca a 30 trabajadores. Esto significó un aumento de 114,3%, respecto al mes anterior en el que se colocaron a 14 trabajadores. Igualmente, la variación anual de intermediación laboral, a julio de 2010, tuvo un incremento de 172,7%, respecto al mismo mes del año anterior, en el que se registraron 11 colocados.

Respecto a la oferta de mano de obra, en el mes de julio de 2010 se registró a 113 postulantes y se demandó por parte de las empresas a 45 personas.

Gráfico Nº 5
Región Cajamarca: Evolución del número de personas colocadas a través de la RED CIL Julio 2009 - Julio 2010

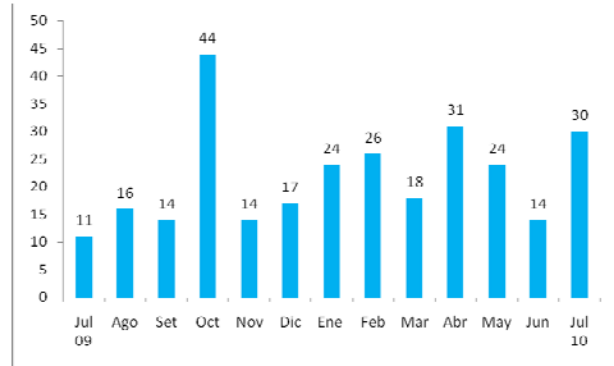

Nota: Información preliminar.

Fuente: MTPE - Red CIL PROempleo, Julio 2010

Elaboración: GRTPE – Observatorio socio económico laboral (OSEL) Cajamarca

INDICADORES DEL SISTEMA FINANCIERO

Depósitos en el Sistema Financiero

Según el BCRP, en el mes de julio de 2010, los depósitos del Sistema Financiero sumaron un total de S/. 780,3 millones, lo que representa una disminución en términos reales de 15,5% en comparación a lo registrado en julio del año pasado.

La caída en los depósitos del Sistema Financiero se explicó principalmente por una disminución de los depósitos en moneda extranjera (-43,2%), principalmente en empresas bancarias (-45,5%).

En cuanto a la participación de los depósitos, el 48,2% del total se concentra en dos instituciones bancarias: Banco de crédito (31,1%) y Scotiabank (17,1%); mientras que el 23,5% de depósitos se concentra en las instituciones no bancarias

Gráfico Nº 6
Región Cajamarca: Variación anual de los depósitos en el sistema financiero Julio 2009 – Julio 2010 (Porcentaje)

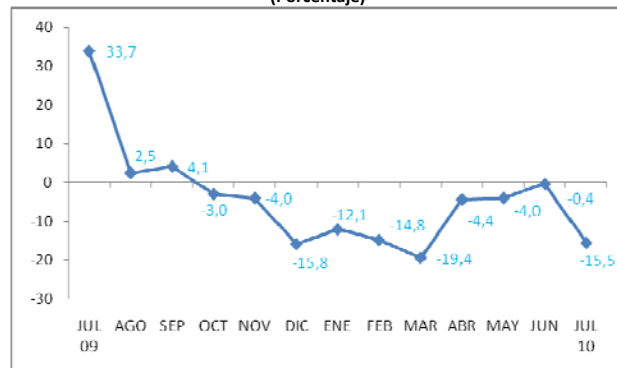

Notas:

- Cifras preliminares

- Variación en términos reales.

- La variación anual es la variación del mes indicado con respecto al mismo mes del año anterior.

Fuente: BCRP (Sede Trujillo) Informe de coyuntura y estadística, julio 2009 – julio 2010

Elaboración: GRTPE – Observatorio Socio Económico Laboral (OSEL) Cajamarca

Créditos en el sistema financiero

Según el BCRP, en la región Cajamarca, para el mes de julio de 2010, el crédito del sistema financiero aumentó en 15,0%, en comparación al mismo mes del año anterior, debido principalmente a la expansión del crédito en moneda nacional (19,1%), a diferencia del crédito en moneda extranjera que disminuyó en 2,5%.

Las instituciones bancarias, concentran el 56,1% del total de créditos, destacando entre ellas, el crecimiento de Mi Banco (33,9%), Banco Falabella (22,4) y Banco Interbank (20,3%).

Las instituciones no bancarias, registraron un crecimiento en el crédito de 15,5%, respecto al mismo mes del año anterior, destacando el crecimiento de la Caja Municipal de Sullana (85,8%), Edpyme Alternativa (80%) y Caja Municipal de Maynas (69,7%).

Al término de julio de 2010, el saldo de las colocaciones ascendió a S/. 1 325,5 millones, de los cuales el 84% se encuentra colocado en moneda nacional.

Gráfico N° 7
Región Cajamarca: Variación anual de los créditos en el sistema financiero
Julio 2009 – Julio 2010
(Porcentaje)

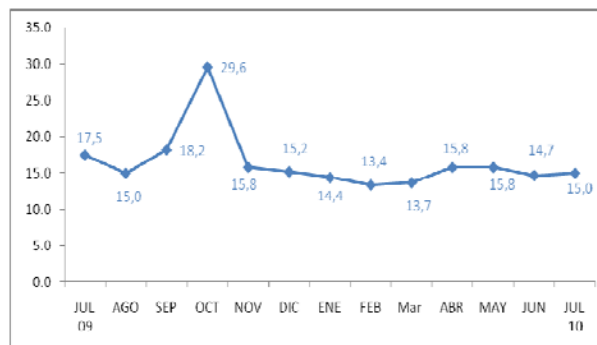

Notas:

- Cifras preliminares.
- Variación en términos reales.
- La variación anual es la variación del mes indicado respecto al mismo mes del año anterior

Fuente: SBS BCRP (Sede Trujillo)–Síntesis económica de Cajamarca, julio 2009 - julio 2010

Elaboración: DRTPE – Observatorio Socio Económico Laboral (OSEL) Cajamarca

Cajamarca, noviembre de 2010