



PERÚ

Ministerio
de Trabajo
y Promoción del Empleo



REPORTE N° 07 - 2010

INDICADORES ECONÓMICOS, LABORALES Y FINANCIEROS EN LA REGIÓN ICA

En este séptimo reporte el Observatorio Socio Económico Laboral (OSEL) de la Dirección Regional de Trabajo y Promoción del Empleo de Ica (DRTPE), al mes de setiembre presenta el comportamiento de los principales indicadores económicos, laborales y financieros para la región Ica.

La información proporcionada por el Banco Central de Reserva del Perú (BCRP) muestra que la actividad económica regional en el periodo acumulado enero-setiembre 2010 aumentó en 1,2% influenciado por los sectores minería y servicios financieros respecto al periodo del año anterior.

Según datos reportados por el Ministerio de Economía y Finanzas (MEF), el monto destinado a la ejecución de proyectos de inversión fue de S/. 19,0 millones en setiembre del 2010, para el bienestar económico y social de la población Iqueña.

Para el mes de setiembre, las exportaciones no tradicionales de la producción agropecuaria mostraron un crecimiento en 42,7% en relación al mismo mes del año anterior.

Respecto a los indicadores laborales, la ciudad de Ica tuvo un leve crecimiento de 0,3% en el empleo formal, explicado por la mayor contratación de mano de obra en la actividad industria en relación al mismo mes del año anterior.

En setiembre 2010, se registró un incremento de 85,2% en cuanto a los contratos de mano de obra temporal en comparación del mismo mes de año anterior, de igual modo la Red CIL PROEmpleo (DRTPE de Ica) incorporó a 65 personas al mercado laboral de la Región. En cuanto al sector financiero, los créditos en moneda nacional tuvieron un aumento de 20,8%; así mismo la tasa de morosidad fue de 3,7% para setiembre 2010.

INDICADORES DE LA PRODUCCIÓN

Indicador de la Actividad Económica Regional

El BCRP, para el periodo acumulado enero-setiembre 2010, informó que el indicador de la actividad económica regional creció 1,2%, impulsado por los sectores minería (23,9%), servicios financieros (14,1%), y manufactura primaria (7,2%); comparado con similar periodo del año anterior.

De otro lado hubo un descenso de 6,1% en el sector agrícola respecto a setiembre del año anterior, justificado por el comportamiento negativo del subsector agricultura (-14,8%), debido a la menor producción de papa, espárrago, pallar grano seco, páprika y camote.

Inversión del Gobierno Regional

Las cifras obtenidas del MEF, reflejaron una variación negativa de -37,7% para la región en el mes de setiembre con respecto al mismo mes del año anterior.

Asimismo, las inversiones dirigidas a los proyectos de la región Ica, en setiembre 2010 registraron un total de S/. 19,0 millones; cabe resaltar que los proyectos que mayor inversión demandaron fueron: educación (S/. 6,9 millones), transporte (S/. 3,7 millones), agropecuaria (S/. 2,0 millones), salud (S/. 1,9 millones), justicia (S/. 1,2 millones), entre otros proyectos.

Gráfico N° 1
Región Ica: Variación anual y acumulada del indicador de la actividad económica agropecuaria
Setiembre 2009 – Setiembre 2010
(Porcentaje)

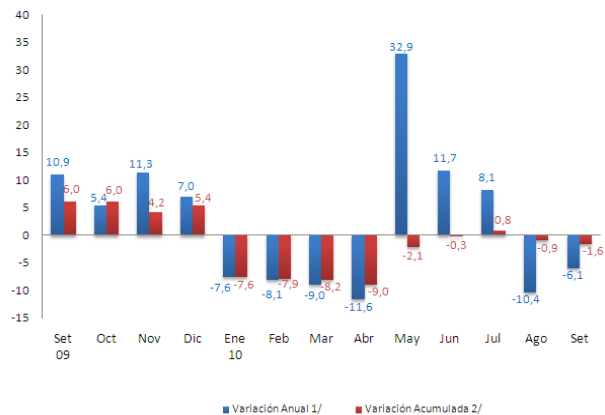

Nota: Variaciones en términos reales.

1/ Variación del mes indicado con respecto al mismo mes del año anterior.

2/ Variación del periodo indicado (de enero al mes indicado) respecto al mismo periodo del año anterior.

Fuente: BCRP (Sede Huancayo) - Informe de Coyuntura y Estadística, setiembre 2010.

Elaboración: DRTPE- OSEL Ica.

Gráfico N° 2
Región Ica: Variación anual de la inversión del Gobierno Regional
Setiembre 2009 – Setiembre 2010
(Porcentaje)

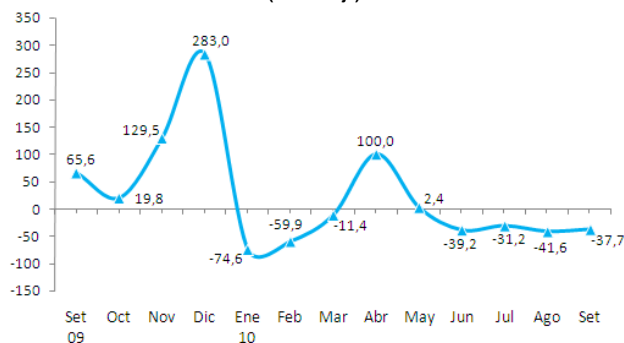

Nota:

- Inversión son los gastos destinados a proyectos que comprenden el estudio (prefactibilidad, factibilidad y definitivos), los gastos para la elaboración de perfiles que se aplican a la inversión por mandato legal y la ejecución de obras. Asimismo, considera los gastos que correspondan a proyectos en mejora de la productividad de la entidad.

- Datos obtenidos en la fecha 06 de diciembre 2010.

Fuente: Ministerio de Economía y Finanzas (MEF), setiembre 2010.

Elaboración: DRTPE- OSEL Ica.

Exportaciones

De acuerdo al informe emitido por el BCRP, las exportaciones registraron un total de US\$ 331,7 millones en la región Ica para setiembre del 2010, las cuales crecieron en 81,1% comparado con el mismo mes del año anterior, debido principalmente a las mayores ventas de productos tradicionales, como son mineros (cobre, hierro y plomo), pesqueros (harina y aceite de pescado); así como también productos derivados del petróleo (gas licuado y propano).

En lo que respecta a las exportaciones de productos agropecuarios no tradicionales se sustentaron en las ventas de productos como espárragos frescos, mandarinas, cebollas frescas y alcachofas en conserva, alcanzando un monto de US\$ 42,6 millones, para setiembre del presente año, con una variación de 42,7% respecto al mismo mes del año anterior.

Gráfico N° 3
Región Ica: Variación anual de los productos no tradicionales agropecuarios y pesqueros
 Setiembre 2009 - Setiembre 2010
 (Porcentaje)

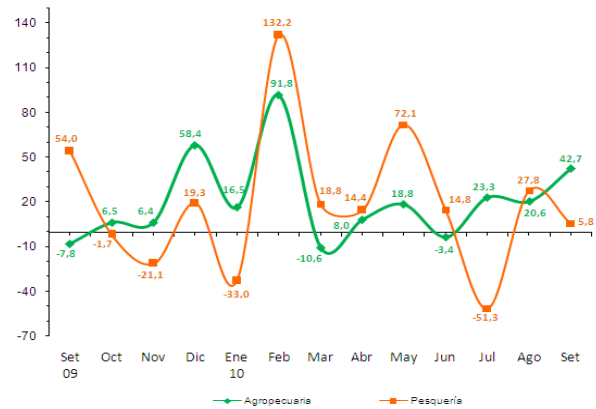

Nota:

- Información Preliminar.
- La variación anual es la variación porcentual del mes indicado respecto al mismo mes del año anterior.

Fuente: BCRP (Sede Huancayo) - Informe de Coyuntura y Estadística, setiembre 2010.

Elaboración: DRTPE- OSEL Ica.

INDICADORES DE EMPLEO

Índice de empleo

En la ciudad de Ica, el empleo formal en empresas privadas de 10 y más trabajadores creció 0,3% para setiembre del 2010 en comparación con el mismo mes del año anterior, sustentado por el mayor requerimiento de mano de obra en la actividad industria (22,8%). Así lo informó la DRTPE de Ica.

El crecimiento anual del empleo en la actividad industria, se debió a la mayor contratación de trabajadores para el proceso de envasado y enlatado de espárragos y alcachofa, debido al aumento de la demanda de estos productos.

Gráfico N° 4
Ciudad de Ica: Variación anual del empleo en empresas privadas de 10 y más trabajadores
 Setiembre 2009 - Setiembre 2010
 (Porcentaje)

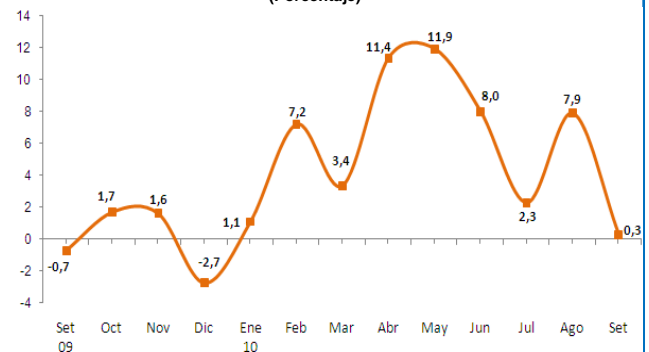

Nota: La variación anual es la variación porcentual del número de trabajadores asalariados del mes indicado respecto al mismo mes del año anterior.

Fuente: MTPE-Encuesta Nacional de Variación Mensual del Empleo (ENVME).

Elaboración: DRTPE- OSEL Ica.

Contratos de mano de obra temporal

De acuerdo a las cifras obtenidas del MTPE, la DRTPE de la región Ica, concentró 3 mil 954 contratos de mano de obra temporal por parte de las empresas en setiembre del 2010, cifra que superó en 85,2% respecto al mismo mes del año anterior.

Los contratos de mano de obra temporales en la Región, se distribuyeron en mayor porcentaje en la provincia de Ica 50,7%, seguido de la provincia de Chincha 47,1% y la provincia de Pisco 2,2%.

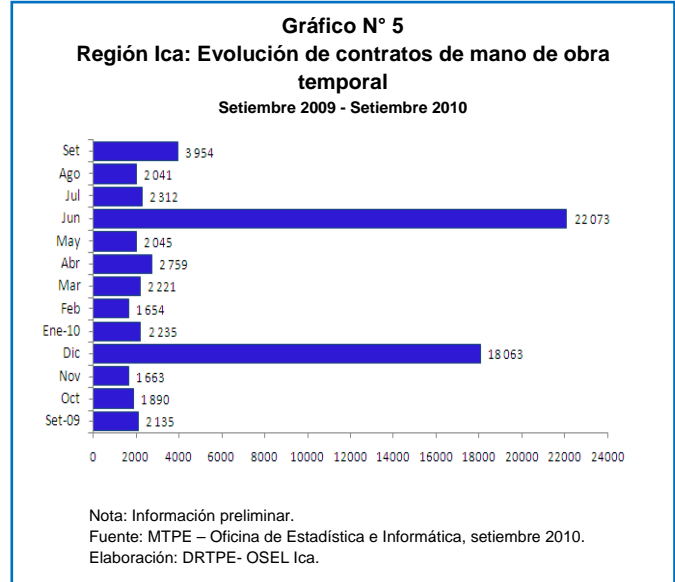

Intermediación laboral

La RED CIL PROEmpleo de la DRTPE en la región Ica, en setiembre del 2010 llegó a insertar a 65 personas en un puesto de trabajo, y las mayores colocaciones fueron en los grupos ocupacionales artesanos y operarios, profesionales, técnicos y ocupaciones afines.

Con respecto a la demanda empresarial, se requirió menor mano de obra que la cantidad de personas que ofertaron sus servicios a través de la bolsa de trabajo (225 puestos de trabajo y 378 ofertas).

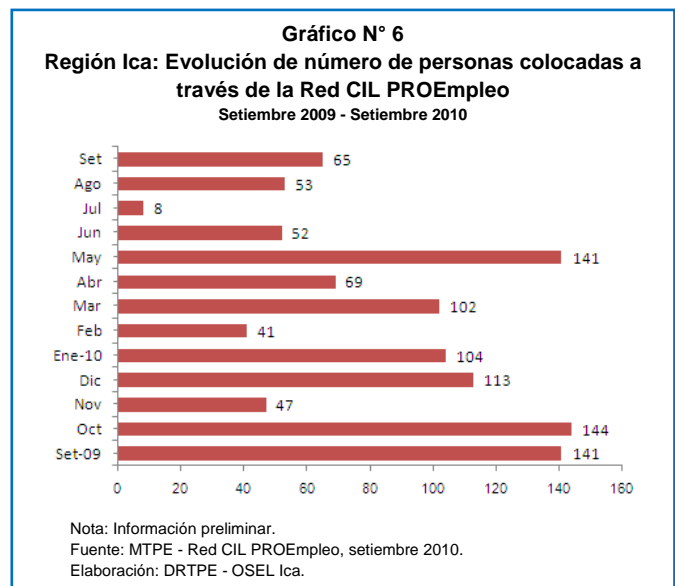

INDICADORES DEL SISTEMA FINANCIERO

Créditos en el sistema financiero

La variación anual de los créditos en soles a setiembre 2010 creció en 20,8%, comparado con el mismo mes del año anterior, a su vez los créditos en moneda extranjera crecieron (2,0%); esta información fue brindada por el BCRP para la región Ica.

De otro lado, las entidades como el Banco de Crédito con 29,8% seguido del Banco Continental 12,9% fueron las que tuvieron mayor participación en el mercado de préstamos.

La participación en cuanto a los tipos de créditos, se distribuyó en créditos comerciales 36,5%, de consumo 24,9%, a microempresas 27,6% y por último los préstamos hipotecarios 11,0%; se observa que la mayor parte de los créditos son para las actividades de comercio, servicio y construcción. Así en el mes de setiembre, el saldo de las colocaciones alcanzó 1 795,0 millones de nuevos soles.

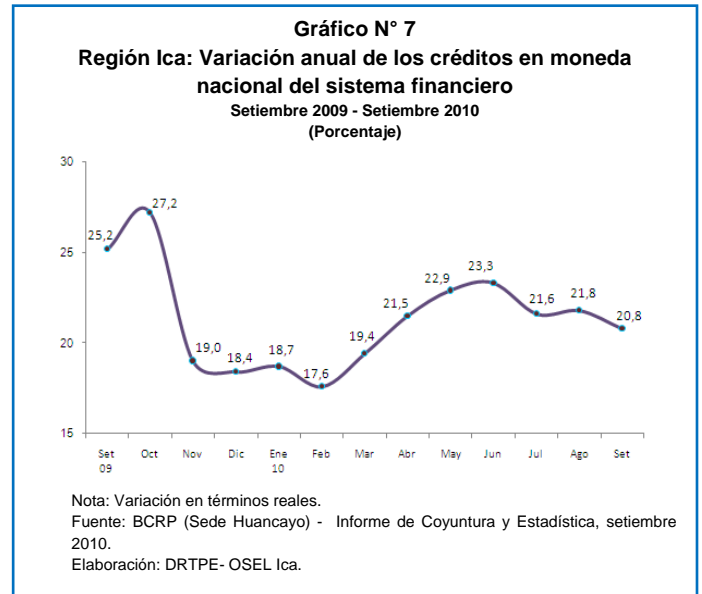

Morosidad en el sistema financiero

La tasa de morosidad o cartera atrasada del sistema financiero fue de 3,7% en setiembre del 2010, de acuerdo a los datos proporcionados por el BCRP, dicha cifra fue inferior en 0,6 puntos porcentuales en relación al mismo mes del año 2009.

En cuanto a las empresas financieras, estas presentaron el más bajo índice de morosidad (2,9%); contrarrestado por las cajas rurales que alcanzaron el más alto índice de morosidad para el mes de setiembre (9,2%).

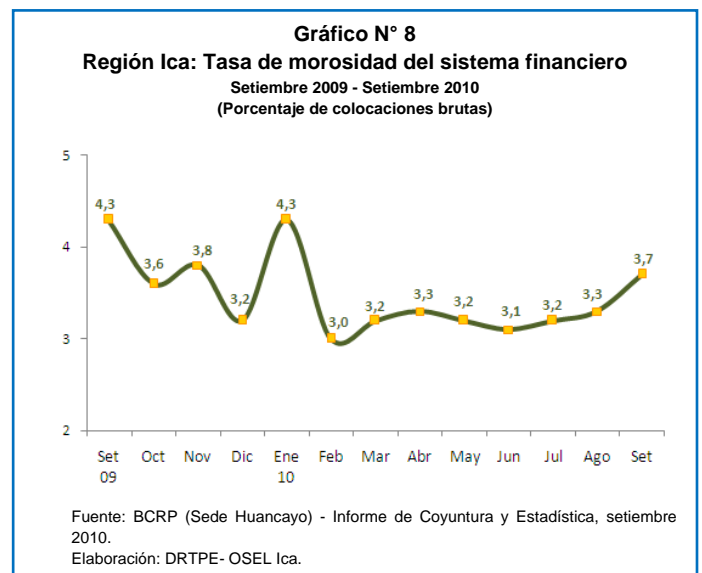

Ica, diciembre 2010.