



PERÚ

Ministerio
de Trabajo
y Promoción del Empleo



REPORTE N° 02 - 2011

INDICADORES ECONÓMICOS, LABORALES Y FINANCIEROS EN LA REGIÓN ICA

En este segundo reporte el Observatorio Socio Económico Laboral (OSEL) de la Dirección Regional de Trabajo y Promoción del Empleo de Ica (DRTPE), al mes de agosto presenta el comportamiento de los principales indicadores económicos, laborales y financieros para la región Ica.

La información proporcionada por el Banco Central de Reserva del Perú (BCRP) muestra que la actividad económica regional en el periodo acumulado enero-agosto 2011 aumentó en 7,8% influenciado por los sectores electricidad y pesca, respecto al mismo periodo del año anterior.

Para el mes de agosto 2011, las exportaciones tuvieron un importante crecimiento de 65,4% con respecto al mismo mes del año anterior, justificado por el incremento de las exportaciones no tradicionales de la producción agropecuaria.

Según datos reportados por el Ministerio de Economía y Finanzas (MEF), el monto destinado a la ejecución de proyectos de inversión fue de S/. 30,1 millones en agosto del 2011, registrándose la mayor inversión en los sectores de transporte, saneamiento, salud, entre otros. En beneficio del bienestar económico y social de la Región.

Respecto a los indicadores laborales, el empleo formal en la ciudad de Ica tuvo un ascenso de 9,4% en agosto 2011 en relación con el mismo mes del año anterior, explicado por la mayor contratación de mano de obra en la actividad extractiva.

En relación a la intermediación laboral, el Servicio Nacional del Empleo (SENEP) colocó a 327 personas en el mercado laboral de la región Ica, en agosto de 2011.

Por último, los créditos en moneda nacional tuvieron un aumento de 26,9%; asimismo la tasa de morosidad fue de 3,5% para agosto 2011.

INDICADORES DE LA PRODUCCIÓN

Indicador de la actividad económica regional

El BCRP, para el periodo acumulado enero-agosto 2011, informó que el indicador de la actividad económica regional creció 7,8%, impulsado por los sectores electricidad (138,6%), pesca (106,6%), y minería (20,0%); comparado con similar periodo del año anterior.

De otro lado, hubo un crecimiento de 15,4% en el sector agropecuario respecto a agosto del año anterior, justificado por el comportamiento positivo del subsector agrícola (15,7%), debido a la mayor producción de algodón, papa, zapallo, mandarina y palta, y el subsector pecuario (15,0%) por la mayor producción de carne de ave y carne de vacuno.

GRÁFICO N° 1
REGIÓN ICA: VARIACIÓN ANUAL Y ACUMULADA DEL
INDICADOR DE LA ACTIVIDAD ECONÓMICA
AGROPECUARIA
 AGOSTO 2010 – AGOSTO 2011
 (Porcentaje)

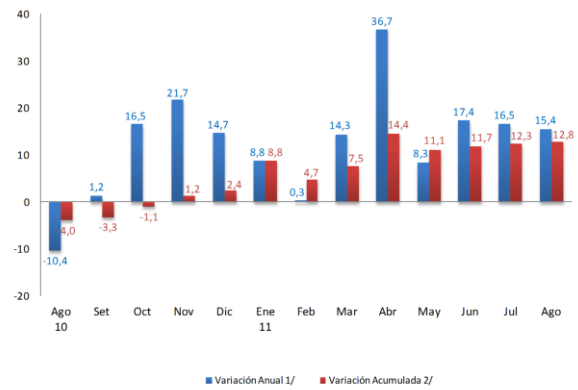

Nota: Variaciones en términos reales.

1/ Variación del mes indicado con respecto al mismo mes del año anterior.

2/ Variación del periodo indicado (de enero al mes indicado) respecto al mismo periodo del año anterior.

Fuente: BCRP (Sede Huancayo) - Informe de Coyuntura y Estadística, agosto 2011.

Elaboración: DRTPE-OSEL Ica.

Exportaciones

De acuerdo al informe emitido por el BCRP, las exportaciones registraron un total de US\$ 369,7 millones en la región Ica para agosto del 2011, las cuales crecieron en 65,4% comparado con el mismo mes del año anterior, debido principalmente a las mayores ventas de productos tradicionales, como son los derivados del petróleo, minerales (hierro y cobre); así como también los productos pesqueros (harina y aceite de pescado).

En lo que respecta a las exportaciones de productos no tradicionales, destacaron los productos agropecuarios con mayores ventas de espárragos frescos, palta fresca y alcachofas en conserva; alcanzando un monto de US\$ 52,3 millones, para agosto del presente año, con una variación de 56,7% respecto al mismo mes del año anterior.

GRÁFICO N° 2
REGIÓN ICA: VARIACIÓN ANUAL DE LOS PRODUCTOS NO
TRADICIONALES AGROPECUARIOS Y PESQUEROS
 AGOSTO 2010 - AGOSTO 2011
 (Porcentaje)

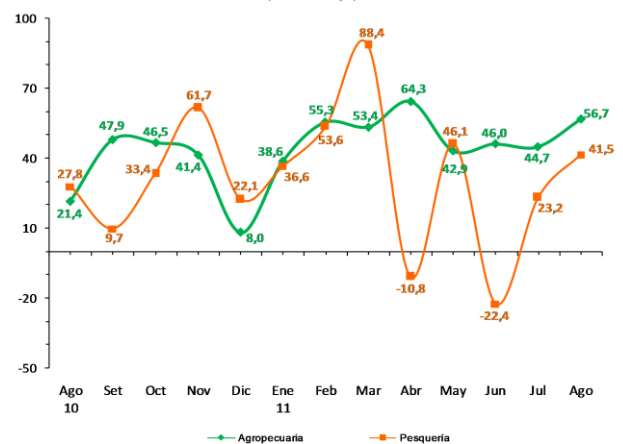

Nota: Información Preliminar. La variación anual es la variación porcentual del mes indicado respecto al mismo mes del año anterior.

Fuente: BCRP (Sede Huancayo) - Informe de Coyuntura y Estadística, agosto 2011.

Elaboración: DRTPE-OSEL Ica.

Inversión del Gobierno Regional

Las cifras obtenidas del MEF, reflejaron una variación anual positiva de 56,1% para la región en el mes de agosto con respecto al mismo mes del año anterior.

Asimismo, la inversión¹ dirigida a los proyectos de la región Ica, en agosto 2011 registraron un total de S/. 30,1 millones; cabe resaltar que los proyectos que mayor inversión demandaron fueron: transporte (S/. 10,3 millones), saneamiento (S/. 7,0 millones), salud (S/. 5,9 millones), educación (S/. 3,2 millones), vivienda y desarrollo urbano (S/. 1,4 millones), entre otros proyectos.

GRÁFICO N° 3
REGIÓN ICA: VARIACIÓN ANUAL DE LA INVERSIÓN DEL GOBIERNO REGIONAL
AGOSTO 2010 – AGOSTO 2011
(Porcentaje)

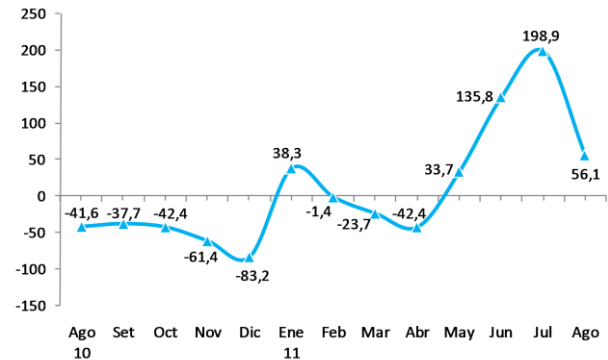

Nota: Datos obtenidos en la fecha 4 de noviembre 2011.
Fuente: Ministerio de Economía y Finanzas (MEF), agosto 2011.
Elaboración: DRTPE-OSEL Ica.

INDICADORES DE EMPLEO

Índice de empleo

En la ciudad de Ica, el empleo formal en empresas privadas de 10 y más trabajadores ascendió a 9,4% para agosto del 2011 en comparación con el mismo mes del año anterior, sustentado por el mayor requerimiento de mano de obra en la rama de actividad extractiva (14,8%). Así lo informó la DRTPE de Ica.

El crecimiento del empleo formal en la rama extractiva fue sustentado por el mayor requerimiento de personal dedicado a las labores de raleo, poda y amarre de uva; así como el inicio de la cosecha de espárragos en la subrama agricultura.

GRÁFICO N° 4
CIUDAD DE ICA: VARIACIÓN ANUAL DEL EMPLEO EN EMPRESAS PRIVADAS DE 10 Y MÁS TRABAJADORES
AGOSTO 2010- AGOSTO 2011
(Porcentaje)

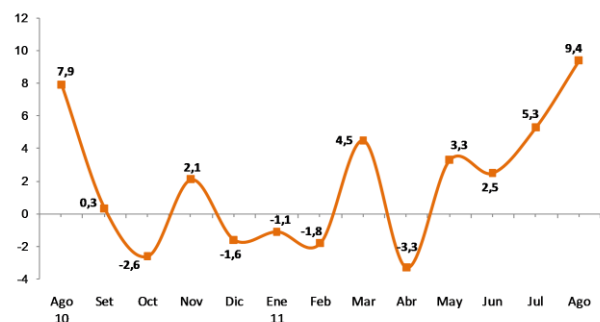

Nota: La variación anual es la variación porcentual del número de trabajadores asalariados del mes indicado respecto al mismo mes del año anterior.
Fuente: MTPE-Encuesta Nacional de Variación Mensual del Empleo (ENVME).
Elaboración: DRTPE-OSEL Ica.

¹Inversión es el gasto destinado a proyectos que comprenden el estudio (prefactibilidad, factibilidad y definitivos), los gastos para la elaboración de perfiles que se aplican a la inversión por mandato legal y la ejecución de obras. Asimismo, considera los gastos que correspondan a proyectos en mejora de la productividad de la entidad.

Intermediación laboral

El Servicio Nacional del Empleo de la DRTPE en la región Ica, llegó a insertar a 327 personas en un puesto de trabajo en agosto del 2011, y las mayores colocaciones fueron en los grupos ocupacionales: agricultores, ganaderos y pescadores, seguido de vendedores y trabajadores de los servicios.

Cabe resaltar que el sector empresarial requirió en dicho mes cubrir 528 puestos de trabajo y por otro lado se registraron 778 solicitudes de búsqueda de trabajo.

GRÁFICO N° 6
REGIÓN ICA: EVOLUCIÓN DE NÚMERO DE PERSONAS COLOCADAS A TRAVÉS DEL SENEP
AGOSTO 2010-AGOSTO 2011

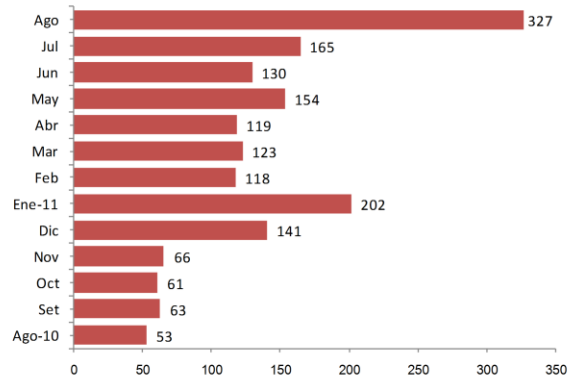

Nota: Información preliminar.
Fuente: MTPE - DGSSENEP, Agosto 2011.
Elaboración: DRTPE - OSEL Ica.

INDICADORES DEL SISTEMA FINANCIERO

Créditos en el sistema financiero

La variación anual de los créditos en Nuevos Soles a agosto 2011 crecieron 26,9%, comparado con el mismo mes del año anterior, asimismo los créditos en moneda extranjera crecieron en 11,6%; esta información fue brindada por el BCRP para la región Ica.

De otro lado, las entidades como el Banco de Crédito con 27,7% seguido del Banco Continental 16,0% fueron las que tuvieron mayor participación en el mercado de préstamos².

La participación en cuanto a los tipos de créditos, se distribuyó en créditos comerciales 34,4%, de consumo 25,1%, a pequeñas y microempresas 29,0% y por último los préstamos hipotecarios 11,5%; así en el mes de agosto, el saldo de las colocaciones alcanzó 2 165,0 millones de Nuevos Soles.

GRÁFICO N° 7
REGIÓN ICA: VARIACIÓN ANUAL DE LOS CRÉDITOS EN MONEDA NACIONAL DEL SISTEMA FINANCIERO
AGOSTO 2010-AGOSTO 2011
(Porcentaje)

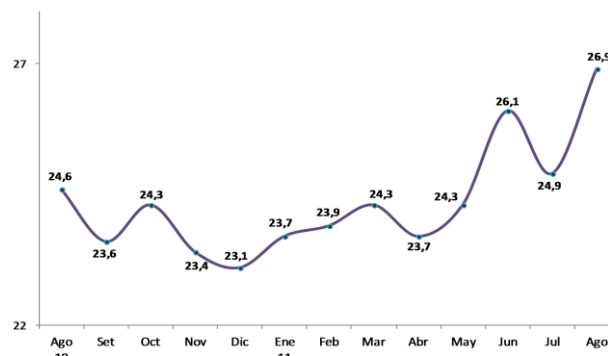

Nota: La variación mide los créditos del mes indicado respecto al mismo mes del año anterior.
Fuente: BCRP (Sede Huancayo) - Informe de Coyuntura y Estadística, agosto 2011.
Elaboración: DRTPE-OSEL Ica.

²BCRP (Sede Huancayo) - Informe de Coyuntura y Estadística, agosto 2011.

Morosidad en el sistema financiero

La tasa de morosidad o cartera atrasada del sistema financiero fue de 3,5% en agosto de 2011, de acuerdo a los datos proporcionados por el BCRP, dicha cifra disminuyó en 0,2 puntos porcentuales en relación al mismo mes del año 2010.

Además, las empresas bancarias presentaron el más bajo índice de morosidad (2,1%); en contraste con las cajas rurales que alcanzaron el más alto porcentaje de morosidad para el mes de agosto (11,4%).

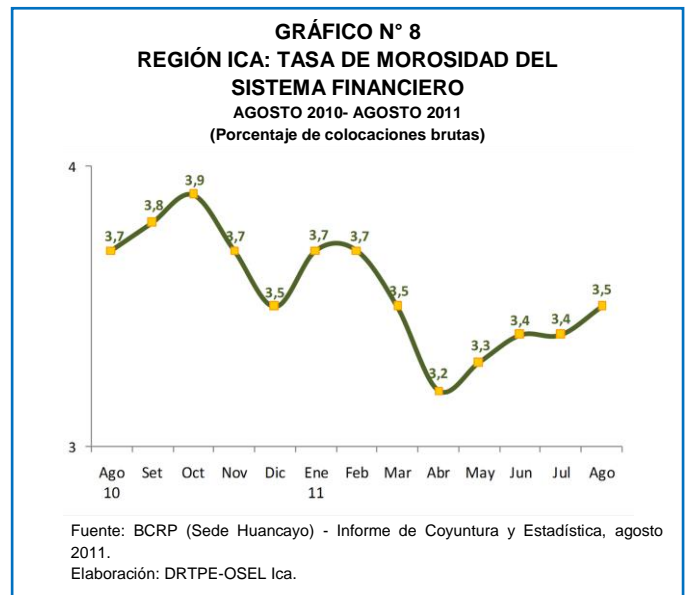

Ica, enero 2012.