

Valor Agregado Bruto (VAB) según actividad económica – 2010

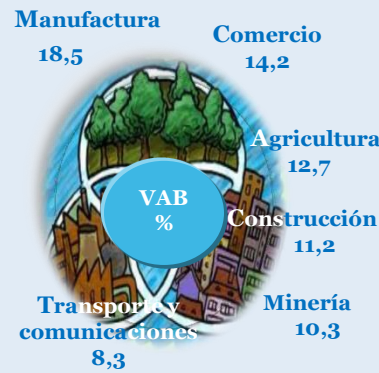

Servicios gubernamentales 4,2%; Restaurantes y hoteles 2,7%; Electricidad y agua 1,5%; Pesca 0,2% y Otros servicios 16,2%

Distribución de la PEA ocupada por ramas de actividad según sexo, 2011 (Porcentaje)

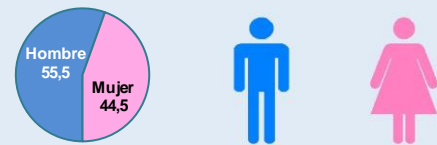

Ramas	352 163	282 934
Servicios 1/	41,8	39,1
Extractiva	23,7	16,5
Comercio	8,4	26,3
Industria	12,4	12,0
Otros 2/	13,7	6,1

1/ Comprende las actividades agricultura, minería y pesca.
2/ Incluye las ramas construcción y hogares.
Fuente: INEI—Encuesta Nacional de Hogares (ENAH) continua, 2011.
Elaboración: GRTPE – Observatorio Socio Económico Laboral (OSEL) Arequipa.

Según los datos; los hombres se ocupan en actividades de servicios y extractivas, en tanto las mujeres se ocupan en actividades de servicios, asimismo presentan una ventaja notoria en el comercio y casi igualan al hombre en la industria.

Proyectos hoteleros al 2013

- ✓ Proyecto Aranwa
- ✓ Hotel Marriot (inversiones La Rioja)
- ✓ Hotel Costa del Sol

EVOLUCIÓN DEL CRECIMIENTO ECONÓMICO



La evolución porcentual de la tasa de crecimiento del PBI (ver gráfico 1) durante los años 2005 - 2008 muestra que el crecimiento del país fue ascendente, a diferencia del crecimiento del VAB regional que mostró un comportamiento oscilante. En el 2005, la tasa regional igualó a la tasa nacional en 6,8%, luego en el 2007 el crecimiento regional superó a la tasa del país en 6,7 puntos porcentuales.

A partir del año 2009 el crecimiento del país cayó a una tasa de 0,9%, y la regional a 0,2%; hecho provocado por la crisis internacional. Finalmente en el 2010, las tasas de crecimiento del Perú y de Arequipa se recuperaron (8,8% y 8,5%, respectivamente).

GRÁFICO Nº 1 REGIÓN AREQUIPA Y PERÚ: EVOLUCIÓN DE LA TASA DE CRECIMIENTO DEL VAB REGIONAL Y PBI NACIONAL, 2005 - 10 (Porcentaje)

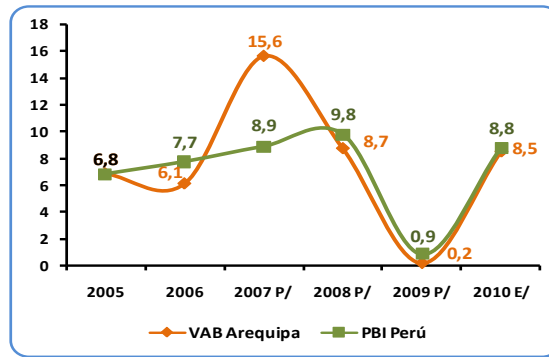

P/ Cifra preliminar
E/ Cifra estimada
Fuente: INEI—Dirección Nacional de Cuentas Nacionales.
Elaboración: GRTPE – Observatorio Socio Económico Laboral (OSEL) Arequipa.

EL EMPLEO POR RAMAS DE ACTIVIDAD

GRÁFICO Nº 2 REGIÓN AREQUIPA: DISTRIBUCIÓN DE LA PEA OCUPADA POR RAMAS DE ACTIVIDAD, 2006 - 11 (Porcentaje)

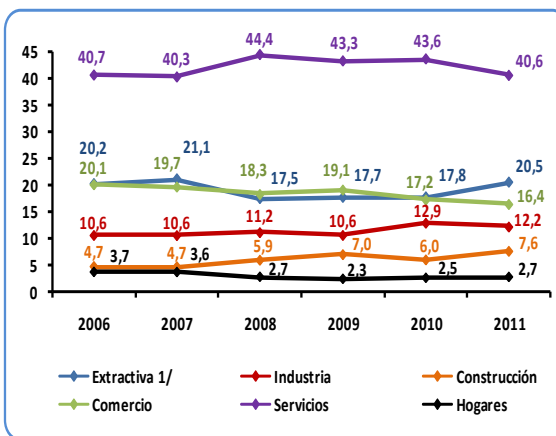

1/ Comprende las actividades agricultura, minería y pesca.
Fuente: INEI—Encuesta Nacional de Hogares (ENAH) continua, 2006 - 11.
Elaboración: GRTPE – Observatorio Socio Económico Laboral (OSEL) Arequipa.

EXPECTATIVAS DEL MERCADO LABORAL

SERVICIOS

El turismo, con el apoyo de Mincetur, es impulsado con el objetivo de consolidar los destinos turísticos priorizados en el país, con la realización de talleres dirigidos a los funcionarios del sector en:

- ✓ Gestión turística municipal,
- ✓ Proyectos de inversión privados y de inversión pública en turismo¹.

En el servicio hotelero, Arequipa y Trujillo, son consideradas las ciudades con mayor potencial hotelero. En el transcurso del año y hasta el 2013, se realizará la construcción de 9 alojamientos, de 4 y hasta 5 estrellas².

¹ Diario Gestión, 10 de abril y 29 de marzo del 2012, respectivamente.
² Diario El Pueblo, 22 de abril del 2012.
³ Diario Noticias, 01 de enero del 2012.

Servicio de Energía

ABB Perú, filial de la compañía global suizosueca, proyecta instalar una planta nueva en Arequipa. El proyecto se concretaría en el 2013. Si bien la compañía tiene una instalación en Arequipa, destinada a reparaciones de transformadores y motores, el plan es ampliar servicios como el de ingeniería de integración, dado que se prevé en Arequipa y al sur del país la ejecución de proyectos mineros y petroquímicos; informó Adolfo Samaniego, gerente de división de Minería, Petróleo y Gas de ABB en Perú⁴.

Inversión aproximada:
US\$ 8 millones.

Servicio de Transporte

En el sector de transporte, la carretera Arequipa—La Joya, para el 2012 tiene una partida aprobada para concretar la obra vial y poder asfaltar el tercer tramo.



"Las obras que Arequipa espera: Majes-Siguas II, Gasoducto Andino del Sur"

EXTRACTIVA

El proyecto Majes - Siguas II representa el desarrollo agrícola y energético. Tiene como propósito irrigar aproximadamente 38 mil 500 hectáreas nuevas en las Pampas de Siguas y generar energía eléctrica⁷. En el trayecto del traslado de las aguas del río Apurímac -que serán almacenadas en la represa de Angostura- éstas serán aprovechadas para generar 510 MW con la construcción de las centrales hidroeléctricas Lluta II y Lluella.

Inversión aproximada:
US\$ 410 millones.

Empleo aproximado:
40 mil puestos de trabajo.

El proyecto del Gasoducto Andino del Sur tendrá un tendido de 1085 km., pasará por las ciudades de Cusco, Juliaca, Arequipa, Matarani e Ilo (actualmente controlado al 100% por la empresa Odebrecht) y transportará entre 1 y 3 trillones de pies cúbicos de gas natural⁸.

Sus beneficios:

- ✓ Proyecto integrador por la producción de gas y líquidos de gas en la planta Malvinas, el transporte vial del gasoducto y poliducto.
- ✓ Demanda de gas que puede separarse en dos rubros: termoeléctrica y petroquímica.
- ✓ Ahorro de energía: Ahorro de gasto aproximado del 50% para uso residencial y

⁴ Diario Gestión, 10 de abril y 27 de marzo del 2012, respectivamente.

⁵ Diario Noticias, 01 de enero del 2012.

⁶ Diario Gestión, 28 de marzo del 2012.

⁷ Diario El Pueblo, 08 de abril del 2012 y Proyectos en cartera de Pro Inversión.

⁸ Diario Perú 21 y Expreso, 30 de marzo del 2012.

⁹ Diario Gestión, 06, 26 y 30 de marzo del 2012.

¹⁰ Calidad de Servicio en la Industria del Retail en Chile. Tiendas por departamento. Centro de Estudios del Retail e Ingeniería Industrial de la Universidad de Chile, enero 2010.

¹¹ Diario El Comercio, 18 de diciembre del 2010, Negocios B2 y de la Agencia Peruana de Noticias (Andina), 27 de junio del 2011.

¹² Diario Noticias, 26 de marzo del 2012.

La primera etapa culminada tiene 15 942 km. de longitud, comprende el tramo Arequipa—Yura que está ubicado a la altura del puente de Añashuayco⁵.

Inversión aproximada:

- S/. 36 millones para el tercer tramo y
- S/. 85 millones el primer tramo.

Finalmente, de acuerdo al Ministerio de Transporte y Comunicaciones (MTC), existe una inversión prevista a realizarse en las carreteras longitudinales de la Sierra, como una de las principales concesiones propuestas está la carretera Ica - Nazca - Dv.Marcona - Yauca - Atico - Camaná - Dv.Quilca⁶.

Y existe otro proyecto como la carretera Camaná - Dv.Quilca - Matarani - Ilo - Tacna en el tramo Dv.Quilca - Matarani.

Inversión aproximada:
S/. 462 millones.



Agroindustria: Chucarapi recuperó 84,48 hectáreas de terrenos alquilados a terceros y prevé aumentar la producción de azúcar y alcohol.

Agroexportación: Camposur invertirá US\$ 650 mil para una planta destinada a la producción de arroz.



Minería: Milpo con US\$ 252 millones, fortalecerá su estrategia de crecimiento para la ampliación de sus unidades mineras. Cerro Verde, ampliará la producción de sulfuros primarios con una inversión de US\$ 3 mil 500 millones.



entre 50% y 79% ahorro de gasto para consumo industrial⁹.

Inversión aproximada:
US\$ 4 mil 800 millones.

Empleo aproximado: 6 mil directos, 4,5 mil indirectos, 60 mil a partir de consumo privado y 39 mil puestos de trabajo promedio total anual aproximadamente.

COMERCIO



En Arequipa en los últimos años se ha producido el boom de los megacentros comerciales, conocidos con el término de "Mall", que engloba a las empresas especializadas en la comercialización masiva de productos o servicios uniformes a grandes cantidades de clientes bajo el formato de tiendas por departamento, supermercados, tiendas de mejoramiento del hogar, entre otros¹⁰.

Actualmente la ciudad cuenta con los Malls de Open Plaza Cayma, Real Plaza, Parque Lambramani y Mall Aventura Plaza.

Inversión aproximada:
US\$ 186 millones¹¹.

Empleo aproximado:

El Parque Lambramani habría generado 2 mil 500 puestos de trabajo directos y más de 5 mil de forma indirecta¹².



LAS OBRAS QUE Arequipa espera



**OBSERVATORIO SOCIO
ECONÓMICO LABORAL
(OSEL)**

¿Qué es el OSEL?

Es un instrumento de permanente investigación, producción, análisis y difusión de información de la realidad laboral y formativa del mercado de trabajo.

Servicios del OSEL

* Brindar información relevante y oportuna a los agentes sociales sobre el mercado de trabajo y mercado formativo.

* Acceso al sistema de información estadística social, económica y laboral de la región, a través de publicaciones especializadas.

* Talleres de sensibilización para la interpretación y uso de la información de la realidad económica, social y laboral.

* Atención de consultas sobre información estadística referida al contexto regional.

INDUSTRIA

Durante el año 2011, el sector tuvo un crecimiento de 4,1% al mostrar una variación positiva, tanto la manufactura primaria, por mayor producción de harina, aceite y congelado de pescado; así como la manufactura no primaria al haber sido mayor la producción de casi todos los rubros excepto productos químicos y plásticos, habiendo sido determinante el crecimiento de productos ligados a la industria de la construcción y en menor medida de alimentos y bebidas¹³.

**CUADRO Nº 1
REGIÓN AREQUIPA: INDICADOR DE
PRODUCCIÓN MANUFACTURERA, 2010-11
(Índice de volumen físico: 1994=100)**

	ENERO - DICIEMBRE		
	2010	2011	Var. % 1/
TOTAL	229,8	239,1	4,0
Manufactura Primaria	286,7	294,4	2,7
Manufactura No Primaria	213,5	223,3	4,6

1/ La variación porcentual es respecto al mismo mes o periodo del año anterior en términos reales.
Fuente: BCRP Sucursal Arequipa, Síntesis Económica Mensual, diciembre 2011.
Elaboración: GRTPE – Observatorio Socio Económico Laboral (OSEL) Arequipa.

OTROS

En infraestructura portuaria, el Terminal Internacional del Sur (Tisur)¹⁴, a cargo de la concesión del puerto de Matarani, invertirá en un proyecto de reordenamiento integral de las instalaciones del terminal, con el objetivo de habilitar nuevas zonas para el manejo de contenedores. Con la ampliación, la capacidad de atención de contenedores se elevará en 30% sobre la infraestructura ya existente. Asimismo, construirá una transportadora de minerales que atenderá al sector minero del sur del país. Este proyecto se iniciará a fines de año¹⁵.

Inversión aproximada:
US\$ 3,9 millones y
US\$ 140 millones, respectivamente.



CIUDAD DE AREQUIPA

Está previsto dentro del plan director de la ciudad de Arequipa la Construcción del Puente Chilina la misma que tendrá una longitud de 560 metros y una altura de 42 metros, constituyéndose en una Vía Troncal Interconectora entre los distritos de Miraflores, Alto Selva Alegre, Yanahuara, Cayma y Cerro Colorado¹⁶.

Inversión aproximada:
S/. 110 millones.

Aportada por:

- Banco Internacional del Perú – Interbank.
- La compañía minera Southern Perú Copper Corporation.
- Unión de Cervecerías Peruanas Backus & Johnston bajo el esquema de Obras por Impuestos (Ley Nº 29230).

El Consorcio es asesorado por Urbi Propiedades S.A., Carlos Talledo Consultores S.A. y el Estudio Echeopar. El proyecto, signado con el Código

Nº V-49, ha sido diseñado y evaluado, y será ejecutado y financiado por el Gobierno Regional de Arequipa en el marco de los Convenios de otorgamiento de facultades suscritos con la Municipalidad Provincial de Arequipa.



Y a partir del 2013, la ciudad de Arequipa contará con un Sistema Integrado de Transporte (SIT), que permitirá mejorar el servicio de transporte público y reducir los niveles de contaminación en la Ciudad Blanca. El proyecto, contará con el apoyo del Gobierno central que de acuerdo a la Ley de Endeudamiento ha previsto otorgar a las autoridades municipales de Arequipa S/. 500 millones para la consolidación del proyecto¹⁷.

¹³Síntesis Económica Mensual, BCRP Sucursal Arequipa, diciembre 2011.
¹⁴Diario Gestión, 09 de abril del 2012.
¹⁵Diario El Comercio, 04 de julio del 2012.
¹⁶Diario La República, 22 de mayo del 2012.
¹⁷Agencia Peruana de Noticias (Andina), 01 de enero del 2012.



**Julio 2012
Año 3 - Nº 1**

**Boletín Socio
Económico Laboral
Arequipa**

PANORAMA DE INVERSIONES Y EMPLEO

Durante los últimos años la región Arequipa, ha logrado grandes avances en su desarrollo, sobresaliendo el dinamismo comercial, impulsado por las inversiones en los diferentes sectores económicos. Esta etapa de crecimiento, sólo fue detenida temporalmente por la crisis económica global del 2008 que afectó al Perú y a la Región al igual que a todas las economías del mundo. Sin embargo, la crisis externa que actualmente se vive en Europa y EE.UU está dando señales de sus efectos adversos sobre el crecimiento de la economía regional. Por lo tanto, se deben generar mecanismos que permitan enfrentar los efectos de la crisis, entre ellos la inversión privada con responsabilidad social.

En este sentido, la finalidad del presente boletín es proporcionar información relevante que permita evaluar el panorama del desarrollo de la región Arequipa, poniendo énfasis en los proyectos de las ramas de actividad más importantes que se realizan y se ejecutarán en la Región, así como las perspectivas laborales que generan, facilitando una mejor toma de decisiones de los actores sociales y económicos, encaminadas a la ejecución de acciones que permitan aprovechar estos proyectos en favor del desarrollo regional.

En la elaboración de este boletín se realizó un análisis de la información cuantitativa y cualitativa de los proyectos de inversión que se ejecutan y los que se realizarán en la Región, considerando todo tipo de información sustancial de diversos sectores que haya sido publicada en periódicos, revistas, estudios y otras fuentes de información, que revelen un impacto en el desarrollo de la Región.

La Gerencia Regional de Trabajo y Promoción del Empleo (GRTPE) a través del Observatorio Socio Económico Laboral (OSEL) Arequipa, espera que este boletín permita generar sensibilidad en los actores locales, regionales y sociedad civil en general con el objetivo de poner en marcha estrategias que permitan el desarrollo de nuestra región con inclusión social y beneficio para todos.

Ing. Est. Roxana Rivera Enriquez
Coordinadora OSEL Arequipa



Auspiciado por:



VIDRIO GLASS

Av. Independencia N 1244
Teléfono: 054 - 282121
ventas@vidrioglass.com
www.vidrioglass.com

CONTENIDO

Editorial 1
Evolución del crecimiento económico 2
El empleo por ramas de actividad 2
Expectativas del mercado laboral 2

GERENTE REGIONAL DE TRABAJO Y PROMOCIÓN DEL EMPLEO

Abg. Wilmer Mixcan Sáenz

DIRECTOR DE PROMOCIÓN DEL EMPLEO Y FORMACIÓN PROFESIONAL

Econ. Rolando Fabián Camarena

COORDINADORA OSEL

Ing. Est. Roxana Rivera Enriquez

ANALISTA REGIONAL

Bach. Adm. María del Carmen
Miranda Salazar

ASISTENTE TÉCNICA

Bach. Econ. Cleofé Gutiérrez Machaca