

## SITUACIÓN FINANCIERA Y TRIBUTARIA

De acuerdo a los indicadores del sistema financiero, para el mes de diciembre 2011 el monto total de créditos entregados fue de S/. 2 374,2 millones. Este incremento se debió a las aprobaciones realizadas por las entidades bancarias (S/. 1 655,1 millones) y, en menor proporción, por las instituciones de microfinanzas (S/. 719 millones).

Con respecto a los depósitos, las empresas financieras con mayor participación fueron las entidades bancarias (S/. 983,1 millones) y las microfinanzas (S/. 605,0 millones). En esta última, las cajas municipales entregaron el mayor monto (S/. 331,6 millones).

Se registró una mayor morosidad en las cajas rurales (9,8%), seguida en importancia por las cajas municipales (4,8%).

CUADRO N° 8  
REGIÓN ICA: INDICADORES DEL SISTEMA FINANCIERO,  
DICIEMBRE 2011

	Créditos (Miles de nuevos soles)	Depósitos (Miles de nuevos soles)	Morosidad (%)
<b>Total</b>	<b>2 374 173</b>	<b>1 587 866</b>	<b>3,0</b>
<b>En M/N</b>	<b>1 612 211</b>	<b>1 122 850</b>	
<b>En M/E</b>	<b>761 962</b>	<b>465 016</b>	
<b>Empresas Bancarias</b>	<b>1 655 144</b>	<b>983 116</b>	<b>2,0</b>
<b>Instituciones de Microfinanzas</b>	<b>719 029</b>	<b>604 750</b>	
Empresas financieras	148 689	4 003	3,0
Cajas municipales	326 927	331 601	4,8
Cajas rurales	241 641	269 146	9,8

Fuente: BCRP (Sede Huancayo) – "Informe de Coyuntura y Estadísticas, diciembre 2011".

Elaboración: DRTPE - Observatorio Socio Económico Laboral (OSEL) Ica.

Los ingresos tributarios son aquellos ingresos percibidos por el Estado a través de los impuestos.

En tal sentido, los ingresos recaudados por la Superintendencia Nacional de Administración Tributaria (SUNAT), para el año 2011 en la región Ica ascendieron a S/. 381,8 millones, registrando un crecimiento anual de 12,7% respecto al año 2010; estos resultados reflejan el buen desempeño que mantiene la actividad económica en la Región.

Al analizar la recaudación tributaria en el periodo 2011, observamos en el cuadro N° 2 que el mayor incremento de los ingresos tributarios se dio en el mes de marzo (S/. 25,8 millones) en comparación con el año anterior; como resultado de los mayores ingresos obtenidos por el Impuesto a la Renta.

GRÁFICO N° 2  
REGIÓN ICA: INGRESOS TRIBUTARIOS RECAUDADOS POR LA  
SUNAT, 2010 Y 2011  
(Millones de Nuevos Soles)

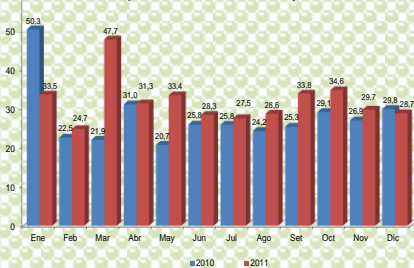

Fuente: SUNAT – [http://www.sunat.gob.pe/estadisticas/estudios/estadistica\\_regionales.html](http://www.sunat.gob.pe/estadisticas/estudios/estadistica_regionales.html)  
Elaboración: DRTPE - Observatorio Socio Económico Laboral (OSEL) Ica.

## SITUACIÓN TURÍSTICA

La región Ica es una zona de gran pasado histórico, vio florecer culturas como Paracas, Wari, Nasca e Ica; además cuenta con lugares para actividades de eco turismo y turismo de aventura, sumándole a ello un clima favorable y una gran variedad gastronómica.

Según el Ministerio de Comercio Exterior y Turismo (MINCETUR), para el año 2011 arribaron a nuestra Región 1 388,3 millones visitantes entre nacionales y extranjeros, contemplándose el mayor número de pernoctaciones en los meses de julio (127 mil 505) y octubre (121 mil 898). De otro lado, el mes de menor visitas de turistas fue junio (104 mil 856).

La mayor afluencia de turistas nacionales y extranjeros fue en las provincias de Ica y Nazca con un total de 880 mil 819 visitas, representando el 63,4% del total. Esta afluencia se justifica por las vacaciones del mes de julio y la devoción católica en el mes de octubre.

GRÁFICO N° 3  
REGIÓN ICA: PERNOCTACIONES DE TURISTAS EXTRANJEROS  
Y NACIONALES, 2011



Nota: Datos obtenidos en el mes de marzo 2012.

Fuente: MINCETUR - [www.mincetur.gob.pe/temas/ESTADISTICA/ActividadTuristica/visitas](http://www.mincetur.gob.pe/temas/ESTADISTICA/ActividadTuristica/visitas)

Elaboración: DRTPE - Observatorio Socio Económico Laboral (OSEL) Ica.

## COMPETITIVIDAD DE LA REGIÓN ICA

El Índice de Competitividad, analiza las condiciones en que se desarrollan las economías, con el fin de comparar las ventajas competitivas que tiene cada Región y proveer altos niveles de prosperidad a los ciudadanos. Según el ranking de competitividad regional 2010, elaborado por CENTRUM Católica (PUCP), la región Ica, se sitúa en el 3° puesto; liderando la ciudad de Lima y Callao con 73,6 puntos seguido de Arequipa (45,3 puntos) e Ica (44,5 puntos).

GRÁFICO N° 4  
REGIÓN ICA: INDICADOR DE COMPETITIVIDAD REGIONAL, 2010

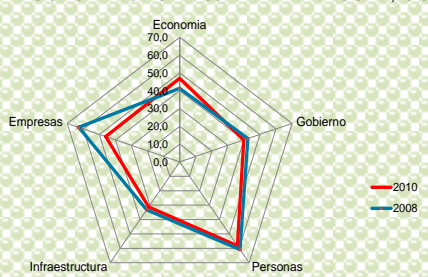

1/ Se realizó la Encuesta Nacional a Empresarios

Fuente: CENTRUM Católica-Centro de Negocios de la Pontificia Universidad Católica del Perú

Elaboración: DRTPE - Observatorio Socio Económico Laboral (OSEL) Ica.

## Boletín Socio Económico Laboral

Año 7 – N° 01

Marzo 2012

PANORAMA DE DESARROLLO DE LA  
REGIÓN ICA

## Contenido

Editorial (Pág.1)

Artículo:  
Panorama de desarrollo de la región  
Ica (Pág. 2, 3 y 4)

## Gobierno Regional de Ica

## Presidente Regional:

Abog. Alonso Navarro Cabanillas

Dirección Regional de Trabajo  
y Promoción del Empleo Ica

## Director Regional:

Abog. Miluska Monzón Cárdenas

Director de Empleo y Formación  
Profesional:

Econ. Martha A. Travezán Moreyra

## Equipo Técnico OSEL

## Coordinadora Regional:

Econ. Martha Adriana Travezán  
Moreyra

## Analista Regional:

Econ. Rosario Maribel Peña Meléndez

## Contáctenos

## Dirección:

Av. Grau N° 148 – Ica  
Teléfonos : (056) 219233  
(056) 234709

## Correos electrónicos:

osel.ica.1@gmail.com  
ica\_osel@mintra.gob.pe

## Páginas web:

[www.regionica.gob.pe/drtpe-ica/](http://www.regionica.gob.pe/drtpe-ica/)  
[www.mintra.gob.pe/peel/](http://www.mintra.gob.pe/peel/)

En el presente boletín se da a conocer los principales indicadores que permiten definir la evolución de los diferentes sectores que impulsan el desenvolvimiento económico de nuestra Región, teniendo en cuenta los procesos de cambio demográfico, educativo, y de intercambios económicos y financieros.

Es necesario resaltar que la región Ica tiene un desarrollo notable, logrando avances importantes en algunos indicadores sociales y económicos en la última década; ello ha sido posible gracias a la integración con el mercado mundial, mejorando sustantivamente su competitividad y ambiente apropiado que permite la atracción de la inversión para el desarrollo de las ventajas comparativas de la Región. Así también, se identifican los déficits que se han presentado durante los años de estudios.

El OSEL de la Dirección Regional de Trabajo y Promoción del Empleo (DRTPE) Ica, pone a disposición de los actores sociales y económicos información relevante que les permita formular políticas adecuadas en bien del desarrollo de la Región.

OSEL ICA

