



PERÚ

Ministerio  
de Trabajo  
y Promoción del Empleo

Vice Ministerio  
de Promoción del Empleo  
y Capacitación Laboral

Dirección Nacional  
de Promoción del Empleo  
y Formación Profesional

## **Informe Estadístico del Módulo Uso del Tiempo**



**Módulo de la Encuesta de Hogares  
Especializada en Niveles de Empleo,  
Lima Metropolitana - 2008**

**Diciembre 2009**

**©MINISTERIO DE TRABAJO Y PROMOCIÓN DEL EMPLEO**

MANUELA GARCIA COCHAGNE

**Ministra de Trabajo y Promoción del Empleo**

JAVIER ALBERTO BARREDA JARA

**Viceministro de Promoción del Empleo y Capacitación Laboral**

ELISABED MERCEDES ZEVALLOS LAGUNA

**Viceministra de Trabajo**

IVÁN ENRIQUE SÁNCHEZ GONZÁLES

**Secretario General**

TOMAS FLORES NORIEGA

**Director Nacional de Promoción del Empleo y Formación Profesional**

TATIANA VELAZCO PORTOCARRERO

**Coordinadora del Programa de Estadísticas y Estudios Laborales (PEEL)**

**EQUIPO TÉCNICO DEL PEEL**

NATALIA CABRERA AMARO

**Especialista**

LORENA RAMIREZ ESPEJO

**Especialista**

## CONTENIDO

Introducción.....	4
1. Las encuestas del Uso del Tiempo.....	6
2. Resultados del módulo Uso del Tiempo (UDT).....	7
a. Tiempo de dedicado a las distintas actividades.....	11
b. El trabajo doméstico.....	13
c. El trabajo remunerado (o actividades laborales) y el doméstico.....	15
Estadísticas del uso del tiempo, índice de cuadros.....	19
Coeficientes de variación de las diversas variables según sexo.....	35
Glosario de términos.....	41
Ficha metodológica y formulario.....	46

## **INFORME ESTADÍSTICO SOBRE EL MÓDULO USO DEL TIEMPO, LIMA METROPOLITANA - 2008**

### **Introducción**

El Ministerio de Trabajo y Promoción del Empleo (MTPE), a través del Programa de Estadísticas y Estudios Laborales (PEEL), de la Dirección Nacional de Promoción del Empleo y Formación Profesional (DNPEFP), presenta el “Informe Estadístico sobre el Módulo Uso del Tiempo”.

De acuerdo al Plan Nacional de Igualdad de Oportunidades entre Mujeres y Varones, 2006-2010, Lineamiento 2, una meta del Estado es que el “50% de los gobiernos regionales y 25% de los locales habrán promovido la corresponsabilidad entre varones y mujeres en las tareas del hogar, toma de decisiones, provisión, acceso y disfrute de recursos”.

En este escenario, el MTPE se propuso incorporar por primera vez en la Encuesta de Hogares Especializada en Niveles de Empleo el módulo de Uso del Tiempo (UDT) con la finalidad de medir el tiempo dedicado por las personas a distintos tipos de actividades tales como las actividades laborales (remuneradas o no remuneradas), los quehaceres del hogar, el tiempo dedicado al ocio y entretenimiento, entre otras.

El presente informe tiene como objetivo presentar los resultados estadísticos de la aplicación del módulo UDT; a diferencia de un estudio anterior<sup>1</sup>, este informe contiene un amplio anexo estadístico destacando la información no sólo de las actividades laborales y domésticas, sino también todas las actividades realizadas durante la semana (lunes-viernes, sábado y domingo).

El documento se divide en tres secciones. Así, en la primera sección se expone la importancia y las características comunes en las encuestas de Uso del Tiempo. En la segunda sección, se presentan los resultados más destacables de la aplicación del módulo UDT de la Encuesta de Hogares Especializada en Niveles de Empleo para Lima Metropolitana.

---

<sup>1</sup> MTPE (2009). Boletín de Economía Laboral N° 40 “Uso del tiempo e inequidades de género en el trabajo remunerado y doméstico en Lima Metropolitana” Programa de Estadísticas y Estudios Laborales (PEEL).

En la parte final se presentan los anexos que contienen, en primer lugar, una serie de los más importantes cuadros estadísticos elaborados a partir del módulo UDT, en relación al tiempo y participación de la PET y PEA ocupada en las diversas actividades, asimismo, se incluyen los coeficientes de variación de las principales estimaciones. Finalmente, los anexos contienen un glosario con la terminología utilizada a lo largo del documento, la ficha metodológica y el cuestionario del Módulo.

## **1. Las encuestas del Uso del Tiempo**

La población realiza en forma cotidiana diversas actividades, asignándoles un tiempo determinado. La rutina de las personas podría variar de acuerdo a su sexo, edad, nivel de instrucción, actividad y lugar que ocupa en la familia, así como a sus intereses particulares.

Las Encuestas sobre el Uso del Tiempo (EUT) permiten conocer los aspectos menos “visibles” del trabajo cotidiano de mujeres y hombres. En particular, brindan información que permite cuantificar las inequidades de género, particularmente en el tiempo dedicado a las actividades laborales, y a las actividades domésticas. Es fundamental medir el tiempo dedicado a las diversas actividades, dado que la invisibilidad del trabajo doméstico, generalmente realizado por mujeres, provoca que se subestime su contribución al bienestar de la población.

El Programa de Estadísticas y Estudios Laborales (PEEL), en respuesta a la necesidad de contar con información confiable que permita un mayor entendimiento del trabajo cotidiano de mujeres y hombres, diseñó el Módulo de Uso del Tiempo.

Este módulo permitirá conocer el valor de las actividades domésticas, y quiénes lo realizan, además de hacer visible la gran contribución de las mujeres, analizar el funcionamiento de la economía doméstica, del consumo privado y las interacciones entre el sector público, el mercado y la producción doméstica. De esta manera se contribuye al debate público y a la formulación de planes y programas de gobierno acordes con las necesidades de mujeres y hombres.

La importancia de las encuestas del Uso del Tiempo para el Sector Trabajo radica en la interrelación entre el empleo y las actividades no laborales, dado que proporcionan información sobre la organización de los tiempos del mercado laboral y los tiempos del hogar. Asimismo, este tipo de encuestas contribuyen a generar conciencia del valor del trabajo doméstico, permite elaborar indicadores destinados a mejorar la calidad de vida, tomar conocimiento de la forma en que se distribuye el trabajo y las otras actividades en la sociedad, y generar datos tendientes a elaborar y apoyar la implementación de políticas públicas más eficaces en materia de reducción de desigualdades, operando con conceptos que respondan a la diversidad de situaciones en las que actúan hombres y mujeres.

Según el informe de la Comisión de Estadística de las Naciones Unidas en su 31º periodo de sesiones celebrado en el 2001, desde 1995, en 24 países en desarrollo y en 22 países desarrollados se han completado o iniciado actividades de recopilación de datos sobre uso del tiempo (se puede nombrar en Latinoamérica a México, Cuba, República Dominicana, Nicaragua, Uruguay, Chile y Guatemala), lo que evidenció en aquel entonces la necesidad de desarrollar estándares para lograr investigaciones comparativas a nivel internacional.

Ante las amplias discrepancias entre países en los métodos de captación de información, cobertura temática, métodos de recolección de los datos en campo, población objeto de estudio (hogar, individuo, edad mínima), tiempo de referencia (día anterior, semana) y especialmente en las actividades constitutivas del trabajo doméstico y de cuidado, así como en la captación de actividades simultáneas, es necesario unificar los criterios para contar con información confiable y comparable a nivel internacional.

En la actualidad se manejan propuestas desde organismos como las Naciones Unidas para la armonización de criterios o desarrollo de estándares para la comparabilidad internacional (destacando como primeros esfuerzos el de la EUROSTAT en los 90s y la Comisión Económica para América Latina y el Caribe (CEPAL) en el 2001. Luego se planteó la construcción de un Clasificador Internacional sobre Actividades de Uso del Tiempo (ICATUS) promovido por Naciones Unidas.

## **2. Resultados del módulo Uso del Tiempo (UDT)**

El módulo UDT se realizó por primera vez en Lima Metropolitana en el año 2008. Este módulo tuvo una muestra de 1 mil 700 viviendas, donde se realizaron 4 mil 869 entrevistas a personas de 14 y más años, residentes de la vivienda. El módulo, al igual que el resto de la encuesta, tiene como mes de referencia septiembre de 2008.

Del total de personas de 14 años a más que contestaron el módulo UDT, según sexo, fueron más mujeres (52,8%) que hombres (47,2%). Y, más de la tercera parte de la población fueron jóvenes comprendidos entre 15 y 29 años de edad.

**CUADRO Nº 1**  
**LIMA METROPOLITANA: DISTRIBUCIÓN DE LA PET QUE CONTESTÓ EL**  
**MÓDULO UDT POR SEXO SEGÚN GRUPOS DE EDAD, 2008**

Grupos de edad	Hombre		Mujer		Total	
	Casos	%	Casos	%	Casos	%
14 años	64	2,8	60	2,3	124	2,5
15 a 29	855	37,2	936	36,4	1 791	36,8
30 a 44	681	29,6	788	30,6	1469	30,2
45 a 64	496	21,6	569	22,1	1065	21,9
65 a más	201	8,8	219	8,5	420	8,6
<b>Total</b>	<b>2 297</b>	<b>100,0</b>	<b>2 572</b>	<b>100,0</b>	<b>4 869</b>	<b>100,0</b>

Fuente: MTPE - Encuesta de Hogares Especializada en Niveles de Empleo, 2008  
 Elaboración: MTPE - Programa de Estadísticas y Estudios Laborales (PEEL)

En dicho módulo se preguntó acerca de las actividades realizadas por las personas durante todo el día, éstas incluyeron las horas de sueño; de trabajo; de actividades domésticas; de actividades personales; de educación y formación; deportivas; culturales y de entretenimiento; comunitarias, religiosas y de socialización; de traslado al trabajo y traslado a diversas actividades.

Cada una de las actividades fue precisada para el día domingo, sábado y un día típico de la rutina de lunes a viernes del entrevistado. En general, el 76% de los entrevistados contestó que su día típico se ubica entre los días lunes a miércoles. Para fines de la presentación de los resultados se tomará el promedio de horas de estos tres días de referencia, los datos desagregados se presentarán en los anexos.

**GRÁFICO Nº 1**  
**LIMA METROPOLITANA: ELECCIÓN DEL DÍA TÍPICO**  
**DE LUNES A VIERNES, 2008**  
**(En porcentajes)**

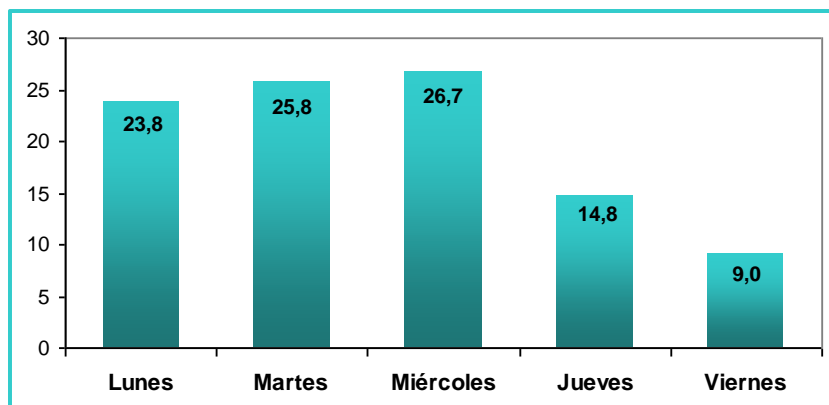

Fuente: MTPE - Encuesta de Hogares Especializada en Niveles de Empleo, 2008  
 Elaboración: MTPE - Programa de Estadísticas y Estudios Laborales (PEEL)



En general, la población laboral considerada para ejercer sus funciones productivas en términos de edad o la Población en Edad de Trabajar (PET) fueron 6 millones 489 mil 756 personas. Así también, la PET se divide en Población Económicamente Activa (PEA) e Inactiva. La fuerza de trabajo o PEA estuvo conformada por 4 millones 307 mil 369 personas (66,4%) ocupadas o que buscaban trabajo en la semana de referencia de la encuesta; mientras que las personas que tuvieron razones para mantenerse inactivas (quehaceres del hogar, estudios, etc.) fueron 2 millones 182 mil 387 personas (33,6%).

**GRÁFICO Nº 2**  
**LIMA METROPOLITANA: DISTRIBUCIÓN DE LA POBLACIÓN EN EDAD DE TRABAJAR (PET) POR CONDICIÓN DE ACTIVIDAD, 2008**

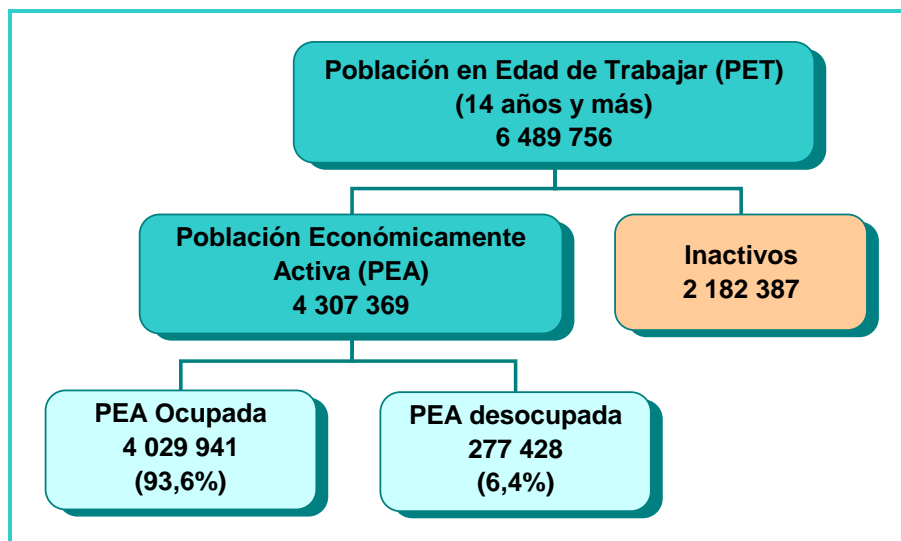

Fuente: MTPE - Encuesta de Hogares Especializada en Niveles de Empleo, 2008  
Elaboración: MTPE - Programa de Estadísticas y Estudios Laborales (PEEL)

En el cuadro Nº 2, se presenta la distribución de la condición de actividad de la PET de Lima Metropolitana diferenciada según sexo. Así, para el año 2008 el porcentaje de mujeres inactivas supera al de los hombres en casi el doble, lo que corresponde a la presencia significativa de mujeres que sólo son amas de casa<sup>2</sup>.

<sup>2</sup> Esto se evidencia ante la pregunta ¿Qué estuvo haciendo la semana pasada?, para el caso de la población femenina inactiva, 6 de cada 10 mujeres contestaron haberse dedicado a los quehaceres del hogar.

En cuanto a la PEA ocupada, son los hombres quienes en mayor proporción se encuentran adecuadamente empleados (52%, frente al 28% de mujeres). Mientras que, el porcentaje de subempleadas y subempleados difiere sólo en 2 puntos porcentuales, al interior del subempleo se puede denotar que son más las mujeres subempleadas por horas que hombres, 6,6% y 4,4% respectivamente. Es decir, un mayor grupo de mujeres labora menos de 35 horas a la semana, deseando y con la disposición de trabajar más horas.

**CUADRO Nº 2**  
**LIMA METROPOLITANA: NIVELES DE EMPLEO**  
**SEGÚN SEXO, 2008**  
**(En porcentajes)**

Nivel de empleo	Hombres	Mujeres
Empleo adecuado	52,4	28,3
Subempleado	20,8	23,4
Subempleo por horas	4,4	6,6
Subempleo por ingresos	16,5	16,8
Desempleado	3,8	4,7
Inactivo	23,0	43,6
<b>Total relativo</b>	<b>100,0</b>	<b>100,0</b>
<b>Total absoluto</b>	<b>3 134 584</b>	<b>3 355 172</b>

Fuente: MTPE - Encuesta de Hogares Especializada en Niveles de Empleo, 2008  
Elaboración: MTPE - Programa de Estadísticas y Estudios Laborales (PEEL)

Ante la evidente diferencia entre el total de inactivas frente al total de inactivos, cabe la pregunta, ¿cuáles son las razones para que la población no busque empleo? Los resultados revelan que aproximadamente 6 de cada 10 mujeres en condición de inactividad no buscan empleo debido a la carga de actividades o quehaceres del hogar, en tanto 5 de cada 10 hombres argumentan no buscar empleo dado que se encuentran estudiando.

**GRÁFICO Nº 3**  
**LIMA METROPOLITANA: RAZONES DE INACTIVIDAD**  
**DE LA PET SEGÚN SEXO, 2008**  
**(En porcentajes)**

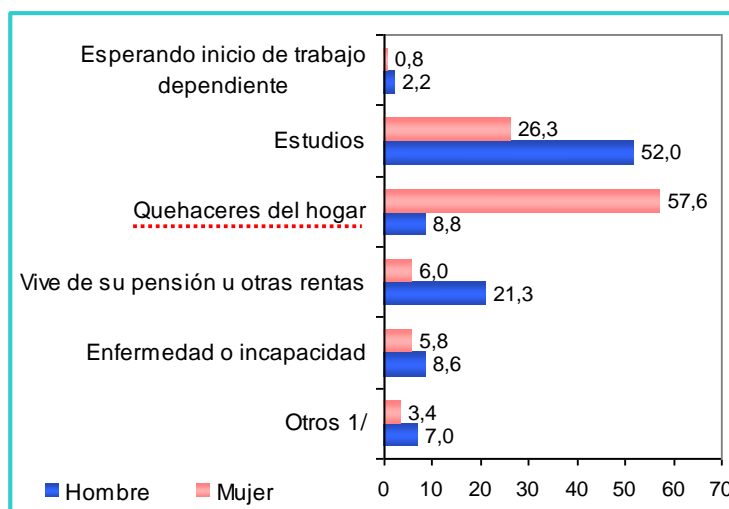

1/ Otros incluye a quienes se cansaron de buscar trabajo y los independientes que no contaron con capital para iniciar un negocio.

Fuente: MTPE - Encuesta de Hogares Especializada en Niveles de Empleo, 2008  
Elaboración: MTPE - Programa de Estadísticas y Estudios Laborales (PEEL)

Con los resultados del módulo UDT se evidenciará la distribución de las horas de trabajo y, de otras actividades, tanto de hombres como de mujeres para dar a conocer la división sexual de la carga laboral, y de la carga no laboral.

De otro lado, en Lima Metropolitana, sólo el 34% de la PEA ocupada trabajó un día domingo, y el 75,9% laboró un día sábado (ver gráfico N° 4). De otro lado, 6 de cada 10 ocupados que no trabajaron un día domingo son asalariados. Esto resulta consistente con la jornada típica de las entidades privadas y públicas, la cual destina un día de descanso a sus trabajadores, generalmente, el día domingo.

**GRÁFICO N° 4**  
**LIMA METROPOLITANA: PEA OCUPADA QUE TRABAJÓ LOS DÍAS**  
**EN MENCIÓN SEGÚN SEXO, 2008**  
**(En porcentajes)**

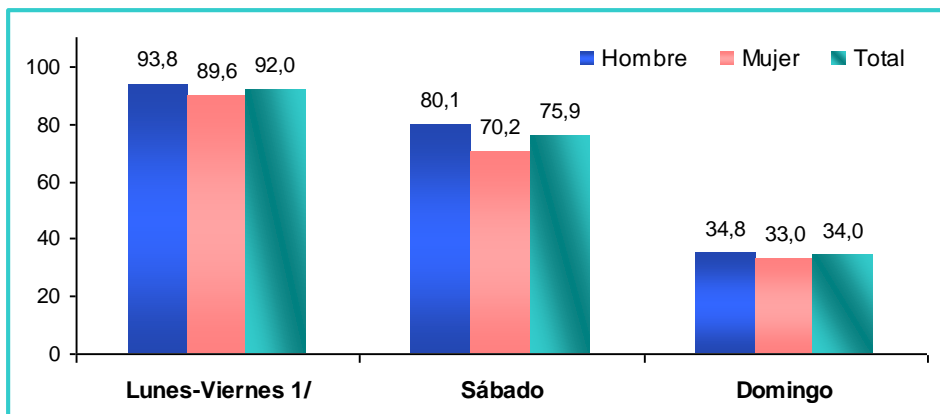

1/ La información de lunes a viernes, corresponde a un día típico de la rutina diaria del entrevistado.  
Fuente: MTPE - Encuesta de Hogares Especializada en Niveles de Empleo, 2008  
Elaboración: MTPE - Programa de Estadísticas y Estudios Laborales (PEEL)

Según las ramas de actividad económica donde laboran aquellos que trabajaron un día domingo tenemos en primer lugar al comercio por menor (31,5%), seguido de transportes, almacenamiento y comunicaciones (14,5%), restaurantes y hoteles (12,3%), y, en cuarto lugar servicios comunitarios y recreativos (10,7%). Lo que resulta consistente, dado que en dichas ramas de actividad, generalmente durante los fines de semana, se atiende a un mayor público demandante de sus productos y servicios.

#### **a. Tiempo de dedicado a las distintas actividades**

Los resultados respecto a las distintas actividades que realiza la población ponen en manifiesto que en Lima el tiempo se distribuye de manera desigual, los días de semana, entre lunes y viernes, frente al día domingo, ver gráfico N° 5. Dejando de lado

las actividades laborales y las actividades domésticas que son las que presentan las mayores diferencias entre los días comparados, tenemos que los ocupados dedican mayor tiempo los días domingos a las actividades de entretenimiento, culturales, socialización, comunitarias y religiosas, en promedio 2 horas más que el tiempo dedicado un día entre lunes y viernes.

**GRÁFICO N° 5**  
**LIMA METROPOLITANA: TIEMPO MEDIO SOCIAL DEDICADO A DIVERSAS**  
**ACTIVIDADES POR LA PEA OCUPADA SEGÚN SEXO, 2008**  
**(En horas)**

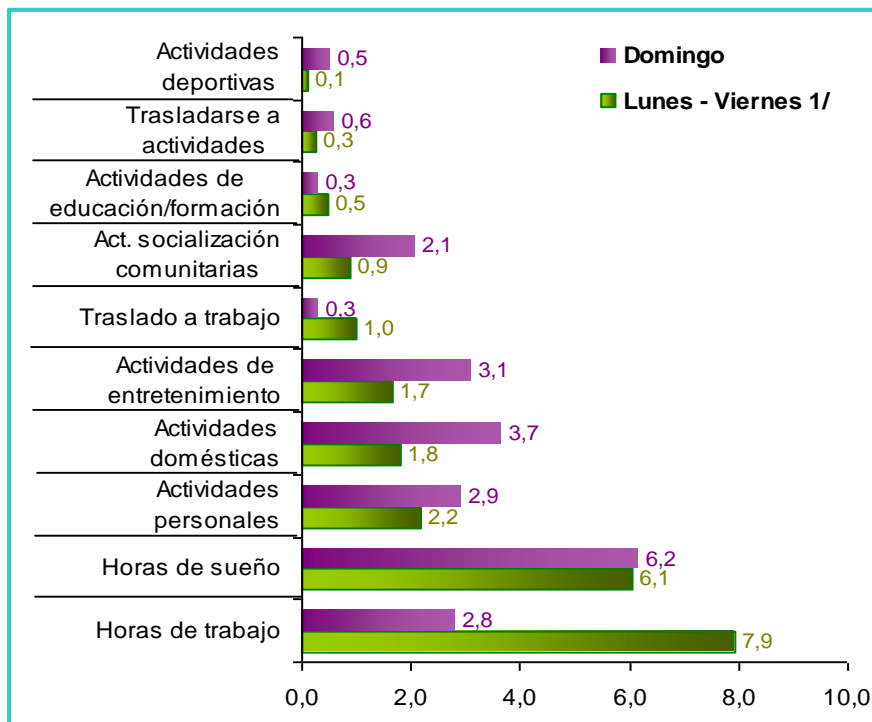

Nota: El tiempo medio social se refiere al tiempo que dedica el total de la población a una actividad determinada en un periodo de tiempo.

1/ La información de lunes a viernes responde a un día típico de la rutina diaria a elección del entrevistado.

Fuente: MTPE - Encuesta de Hogares Especializada en Niveles de Empleo, 2008

Elaboración: MTPE - Programa de Estadísticas y Estudios Laborales (PEEL)

Los datos diferenciados por sexo se presentan en el anexo 1.6. De éstos se puede destacar que el domingo, día que la clase trabajadora presenta mayor disponibilidad para realizar otras actividades fuera de las laborales, son los hombres quienes aprovechan el fin de semana para realizar actividades de entretenimiento, asistir a eventos culturales y practicar deportes; actividades que superan el tiempo dedicado por las mujeres. Ellas destacan en el tiempo dedicado el día domingo, principalmente a tareas del hogar y a actividades educativas y de formación.

Otro dato de interés es el tiempo que demora la fuerza laboral en trasladarse a sus centros de labores, entre los días lunes y viernes, en promedio, los limeños pasan 1

hora viajando hacia su destino, lo que indicaría que un considerable grupo de trabajadores labora en distritos alejados a sus distritos de residencia.

## b. El trabajo doméstico

Para la presentación de los resultados del módulo UDT se definirá la realización de las actividades domésticas, como aquella actividad productiva de bienes y servicios necesarios para culminar la transformación de los productos que se consumen en la vida cotidiana, por lo que, se considerará como trabajo doméstico<sup>3</sup>. Para la medición del trabajo doméstico, se ha tomado la suma de las horas dedicadas a todas las actividades relacionadas con el hogar, que realiza cada individuo; y que son diferentes de las actividades laborales, de entretenimiento, personales, de educación, deportivas, o comunitarias .

**CUADRO N° 3  
DISTRIBUCIÓN DEL TIEMPO A LO LARGO DEL DÍA**

<p><b>ACTIVIDADES DURANTE LAS 24 HORAS DEL DÍA</b></p> 	<b>1. Trabajo remunerado (o actividades laborales)</b>	
	<b>2. Trabajo Doméstico</b>	• Cuidado de niños
		• Cuidado adultos, enfermos o discapacitados
		• Preparación de alimentos
		• Limpiar el hogar
		• Lavar, planchar y cuidar prendas de vestir
		• Hacer compras, pago servicios y trámites
		• Reparar y dar mantenimiento a la vivienda
		• Cuidado de animales y mascotas
		• Otras actividades domésticas
<b>3. Otras actividades</b>	• Horas de sueño	
	• Traslado al trabajo	
	• Actividades personales	
	• Actividades de educación/formación	
	• Actividades deportivas	
	• Actividades culturales o entretenimiento	
	• Act. comunitarias, religiosas o socialización	
	• Trasladarse a actividades	

Elaboración: MTPE - Programa de Estadísticas y Estudios Laborales (PEEL)

Cabe precisar, que esta distribución responde al total de actividades para la población que cuenta con un empleo remunerado<sup>4</sup> (actividades laborales). En el caso de los desocupados e inactivos sólo se contempla el tiempo dedicado al trabajo doméstico y

<sup>3</sup> Pedrero, Mercedes (2003) "La encuesta de uso del tiempo y sus potencialidades para conocer las inequidades de género".

<sup>4</sup> Cabe precisar que se incluye dentro de trabajo remunerado o productivo a los Trabajadores Familiares No Remunerados TFNR, dado que estos prestan servicios en una empresa o negocio.

otras actividades. En cuanto a las otras actividades, la descripción de las mismas puede ser consultada en el anexo de Glosario de Términos.

Mediante el procesamiento de los datos se pueden presentar los resultados atendiendo a dos tipos de medición. Para diferenciar entre ambos, se adopta, de acuerdo con EUSTAT (1999)<sup>5</sup>, la denominación de “tiempo medio social” para referirnos al tiempo que dedica la población a una actividad determinada en un periodo de tiempo (sea un día o una semana); y “tiempo medio por participante” al tiempo que dedica, a una actividad concreta, la población que sí la ha realizado, en el periodo de tiempo considerado. Ver glosario de términos.

En el cuadro N° 4 se observa los promedios de las horas dedicadas durante el día a las distintas modalidades de trabajo doméstico para la PET de Lima Metropolitana. De lunes a viernes, las actividades de preparación de alimentos y cuidado de niños son las actividades a las que se dedica más tiempo, mientras que, durante el domingo la preparación de alimentos y la limpieza del hogar son las actividades en que se emplea mayor tiempo, y, en promedio, más tiempo que el empleado de lunes a viernes.

Es en la preparación de los alimentos y el cuidado de los niños donde encontramos los máximos desbalances de género ya que la dedicación horaria de las mujeres es entre cinco y cuatro veces más que la de los hombres. En cambio, es en las reparaciones y mantenimiento a la vivienda, y cuidado de animales y mascotas donde los desbalances se atenúan.

---

<sup>5</sup> EUSTAT (1999), Encuesta de presupuestos de tiempo, 1998.

**CUADRO N° 4**  
**LIMA METROPOLITANA: TIEMPO MEDIO SOCIAL DE TRABAJO DOMÉSTICO DE LA**  
**PET, POR SEXO SEGÚN ACTIVIDADES DÍA TÍPICO Y DOMINGO, 2008**  
**(En horas)**

Actividades Lunes-Viernes 1/	Hombre	Mujer	Total	Mujer / Hombre
Cuidado de niños	0,2	0,9	0,6	4,3
Cuidado adultos, enfermos o discapacitados	0,0	0,2	0,1	3,4
Preparación de alimentos	0,2	1,2	0,7	5,3
Limpiar el hogar	0,3	0,7	0,5	2,4
Lavar, planchar y cuidar prendas de vestir	0,2	0,6	0,4	3,6
Hacer compras, pago servicios y trámites	0,3	0,5	0,4	1,8
Reparar y dar mantenimiento a la vivienda	0,2	0,1	0,1	0,4
Cuidado de animales y mascotas	0,1	0,1	0,1	0,9
Actividades día domingo 1/				
Cuidado de niños	0,3	0,9	0,6	2,6
Cuidado adultos, enfermos o discapacitados	0,1	0,1	0,1	2,1
Preparación de alimentos	0,3	1,3	0,8	4,3
Limpiar el hogar	0,6	0,9	0,8	1,6
Lavar, planchar y cuidar prendas de vestir	0,4	0,8	0,6	2,0
Hacer compras, pago servicios y trámites	0,6	0,6	0,6	1,1
Reparar y dar mantenimiento a la vivienda	0,4	0,1	0,3	0,2
Cuidado de animales y mascotas	0,1	0,1	0,1	1,1

Nota: La información de lunes a viernes responde a un día típico de la rutina diaria a elección del entrevistado. El tiempo medio social se refiere al tiempo que dedica el total de la población a una actividad determinada en un periodo de tiempo.

1/ No se incluye el rubro "otras actividades domésticas" ya que el tiempo promedio destinado a ellas es mínimo (0,01hrs).

Fuente: MTPE - Encuesta de Hogares Especializada en Niveles de Empleo, 2008

Elaboración: MTPE - Programa de Estadísticas y Estudios Laborales (PEEL)

### c. El trabajo remunerado (o actividades laborales) y el doméstico

La estimación que se ha realizado permite afirmar que la contribución del trabajo remunerado<sup>6</sup> y doméstico al bienestar social en el año 2008, medido en promedio de horas diarias, es de 9,6 horas diarias para la población de Lima Metropolitana (ver gráfico N° 6). Dentro de esa contribución global podemos apreciar la gran importancia del trabajo doméstico dado que, cerca del 40% de ese aporte en tiempo se debe a este tipo de trabajo.

<sup>6</sup> Entiéndase que, al interior de la PEA ocupada se encuentra un grupo de Trabajadores Familiares No Remunerados (TFNR) pero dado que, en estos casos nos referimos a las diferencias en cuanto al tiempo dedicado al trabajo en unidades productivas frente al trabajo en el hogar, no se excluirán a los TFNR del análisis al interior del trabajo remunerado.

**GRÁFICO Nº 6**  
**LIMA METROPOLITANA: PET DISTRIBUCIÓN DEL TRABAJO REMUNERADO Y DOMÉSTICO EN TIEMPO MEDIO DE HORAS AL DÍA POR SEXO, 2008**

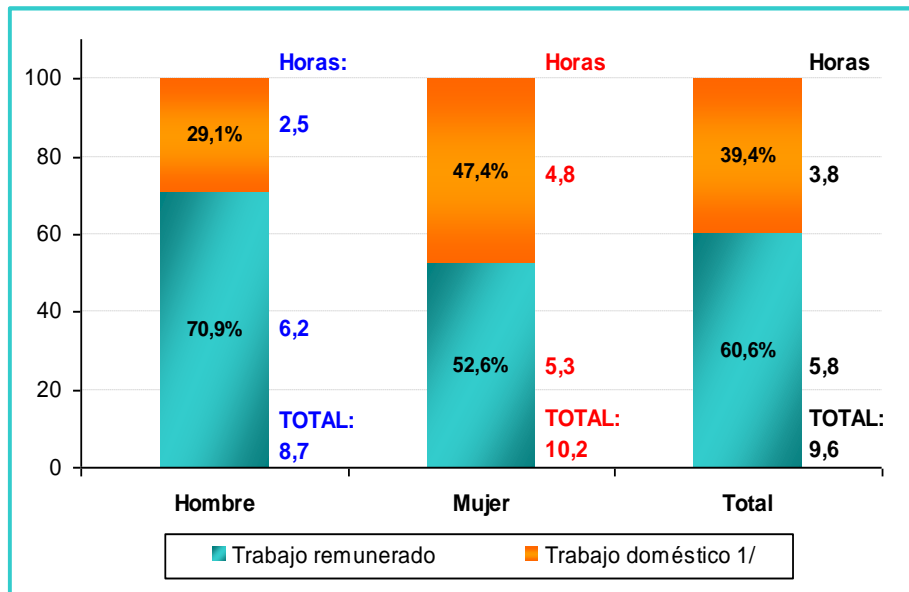

Nota: Horas diarias promedio de los días típico, sábado y domingo, lo que explica el promedio más bajo de la jornada de trabajo remunerado.

1/ El trabajo doméstico resulta de la suma de todas las actividades domésticas. La cantidad de horas es el tiempo medio por participante, que considera a la población que sí ha realizado la actividad, en el periodo de tiempo considerado.

Fuente: MTPE - Encuesta de Hogares Especializada en Niveles de Empleo, 2008  
 Elaboración: MTPE - Programa de Estadísticas y Estudios Laborales (PEEL)

Si consideramos la carga total de trabajo remunerado y doméstico de hombres y mujeres vemos que el aporte de éstas supera en casi 2 horas diarias al que realizan los hombres. En un estudio realizado en México se encontró que considerando ambos tipos de trabajo, el resultado es que las mujeres trabajan más de 10 horas a la semana que los hombres<sup>7</sup>.

En sociedades como la nuestra, la gente trabaja de manera remunerada de lunes a viernes. Los fines de semana (sábados y domingos) pueden ser diferentes en relación a los otros días en varios aspectos; se trabaja, pero quizás con una jornada diferente; por otra parte, los fines de semanas son días proclives al esparcimiento por no tener que levantarse temprano la mañana siguiente, etc<sup>8</sup>.

En el siguiente gráfico se presenta el tiempo que se dedica a las diversas actividades diferenciado por fines de semana y día típico entre lunes y viernes de la PEA Ocupada. El trabajo remunerado establece importantes diferencias, la jornada laboral de hombres y mujeres tiende a caer al pasar de Lunes - Viernes a Domingo, con una

<sup>7</sup> Pedrero, Mercedes (2003).

<sup>8</sup> CONAMU (2006) "Encuesta del Uso del Tiempo en Ecuador 2005". CONAMU – INEC – UNIFEM.



diferencia de 5 horas en promedio. Como era de esperarse el trabajo doméstico presenta un compartimiento contrario, al llegar el fin de semana la población ocupada dedicará mayor a las tareas del hogar, pasando de 1,8 horas a 3,7 horas en promedio.

**GRÁFICO N° 7**  
**LIMA METROPOLITANA: TIEMPO MEDIO SOCIAL DE LA PEA OCUPADA**  
**DEDICADO AL TRABAJO REMUNERADO Y DOMÉSTICO SEGÚN SEXO, 2008**  
**(En horas)**

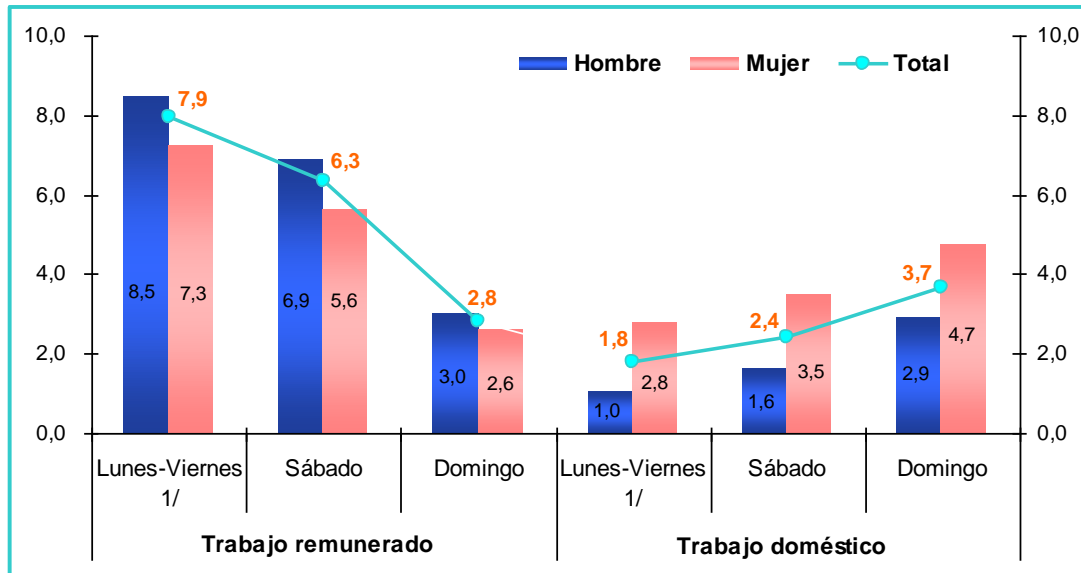

Nota: El tiempo medio social se refiere al tiempo que dedica la población a una actividad determinada en un periodo de tiempo.

1/ La información de lunes a viernes responde a un día típico de la rutina diaria a elección del entrevistado.

Fuente: MTPE - Encuesta de Hogares Especializada en Niveles de Empleo, 2008

Elaboración: MTPE - Programa de Estadísticas y Estudios Laborales (PEEL)

En referencia a las actividades domésticas que realiza la PEA ocupada, la tasa de participación de las mujeres en la preparación de los alimentos es 3 veces mayor a la de hombres. En general, las actividades de cuidado de niños, limpieza, lavado y planchado de las prendas, son ellas quienes más participan, duplicando la proporción de los hombres que precisan realizar dichas actividades. Sólo para el caso de las reparaciones y mantenimiento de la vivienda son ellos quienes triplican la participación de las mujeres. (Ver gráfico N° 8).

**GRÁFICO Nº 8**  
**LIMA METROPOLITANA: TASA DE PARTICIPACIÓN DE LA PEA OCUPADA EN**  
**ACTIVIDADES DOMÉSTICAS SEGÚN SEXO, 2008**  
**(En porcentajes)**

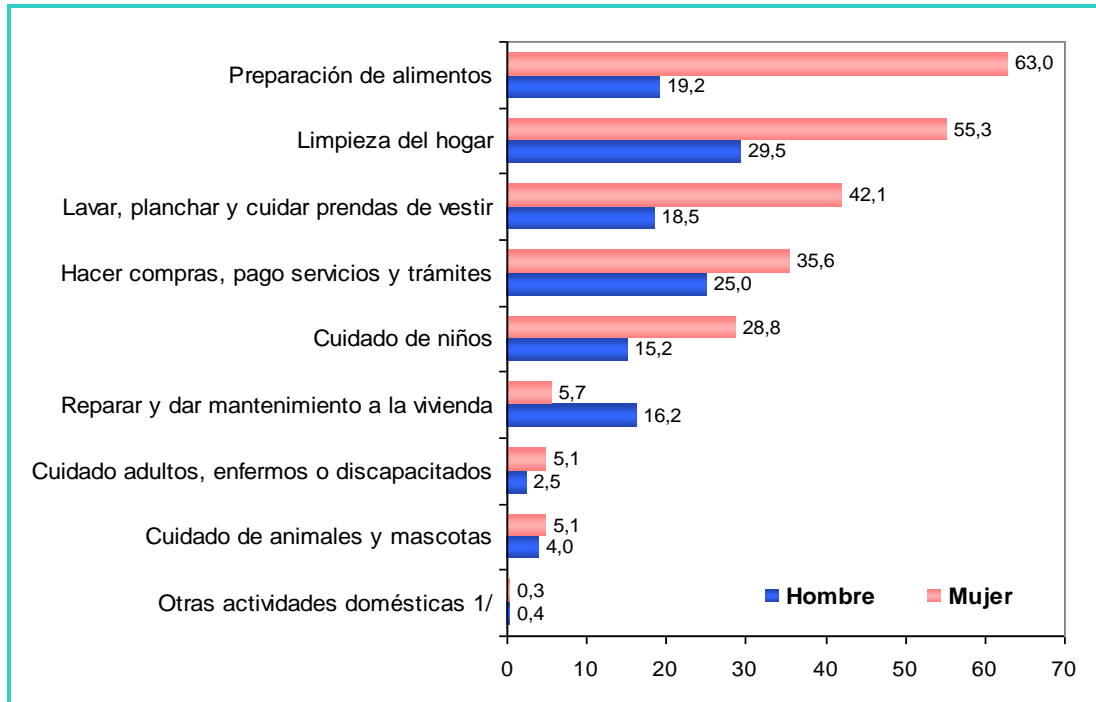

Nota: Se refiere a la tasa de participación promedio semanal de aquellos que realizaron una actividad determinada.

1/ Entre los hombres se presenta la reparación/mantenimiento de vehículos automotores, y para el caso de las mujeres la preparación/arreglos para el trabajo del día siguiente.

Fuente: MTPE - Encuesta de Hogares Especializada en Niveles de Empleo, 2008

Elaboración: MTPE - Programa de Estadísticas y Estudios Laborales (PEEL)

En definitiva, ante los resultados del tiempo medio social dedicado a las actividades domésticas, podemos concluir que son las mujeres quienes no sólo dedican mayor tiempo a dichas labores sino, proporcionalmente, participan en mayor cuantía respecto a los hombres.

## ESTADÍSTICAS DEL USO DEL TIEMPO

### ÍNDICE DE CUADROS

1.1	LIMA METROPOLITANA: INDICADORES SOBRE PET, PEA Y PEA OCUPADA, TASA DE ACTIVIDAD, DESEMPLEO Y SUBEMPLEO SEGÚN SEXO, 2002-2008 .....	21
1.2	LIMA METROPOLITANA: PEA OCUPADA QUE TRABAJÓ LOS DÍAS EN MENCIÓN SEGÚN SEXO, 2008.....	22
1.3	LIMA METROPOLITANA: PEA OCUPADA Y JORNADA LABORAL PROMEDIO DE UN DÍA DOMINGO SEGÚN GRUPO OCUPACIONAL, 2008 .....	22
1.4	LIMA METROPOLITANA: PEA OCUPADA Y JORNADA LABORAL PROMEDIO DE UN DÍA DOMINGO SEGÚN RAMA DE ACTIVIDAD ECONÓMICA, 2008.....	22
1.5	LIMA METROPOLITANA: TIEMPO MEDIO SOCIAL DEDICADO A DIVERSAS ACTIVIDADES POR LA PET SEGÚN SEXO, 2008 .....	23
1.6	LIMA METROPOLITANA: TIEMPO MEDIO SOCIAL DEDICADO A DIVERSAS ACTIVIDADES POR LA PEA OCUPADA SEGÚN SEXO, 2008 .....	24
1.7	LIMA METROPOLITANA: TASA DE PARTICIPACIÓN DE LA PET EN DIVERSAS ACTIVIDADES POR SEXO SEGÚN DÍA, 2008.....	25
1.8	LIMA METROPOLITANA: TASA DE PARTICIPACIÓN DE LA PET EN ACTIVIDADES DOMÉSTICAS POR SEXO SEGÚN DÍA, 2008.....	25
1.9	LIMA METROPOLITANA: TASA DE PARTICIPACIÓN DE LA PEA OCUPADA EN DIVERSAS ACTIVIDADES POR SEXO SEGÚN DÍA, 2008 .....	26
1.10	LIMA METROPOLITANA: TASA DE PARTICIPACIÓN DE LA PEA OCUPADA EN ACTIVIDADES DOMÉSTICAS POR SEXO SEGÚN DÍA, 2008.....	26
1.11	LIMA METROPOLITANA: TIEMPO MEDIO SOCIAL DEDICADO AL TRABAJO REMUNERADO Y DOMÉSTICO POR LA PET SEGÚN SEXO, 2008.....	27
1.12	LIMA METROPOLITANA: TIEMPO MEDIO POR PARTICIPANTE DE ACTIVIDADES DOMÉSTICAS DE LA PET POR DÍA Y SEXO, 2008.....	27
1.13	LIMA METROPOLITANA: TIEMPO MEDIO POR PARTICIPANTE DE ACTIVIDADES DOMÉSTICAS DE LA PEA OCUPADA POR DÍA Y SEXO, 2008.....	28
1.14	LIMA METROPOLITANA: TIEMPO MEDIO DIARIO DEDICADO POR LA PET A ACTIVIDADES DOMÉSTICAS POR SEXO SEGÚN NIVEL EDUCATIVO, 2008 .....	28
1.15	LIMA METROPOLITANA: TIEMPO MEDIO DIARIO DEDICADO POR LA PET A ACTIVIDADES DOMÉSTICAS POR SEXO SEGÚN LA CONDICIÓN DE ACTIVIDAD, 2008 ..	28
1.16	LIMA METROPOLITANA: TIEMPO MEDIO DIARIO DEDICADO POR LA PET A ACTIVIDADES DOMÉSTICAS POR SEXO SEGÚN ESTADO CIVIL, 2008.....	29
1.17	LIMA METROPOLITANA: TIEMPO MEDIO DIARIO DEDICADO POR LA PET A ACTIVIDADES DOMÉSTICAS POR SEXO SEGÚN ESTADO CIVIL, 2008.....	29
1.18	LIMA METROPOLITANA: TIEMPO MEDIO EN UN DÍA TÍPICO DEDICADO POR LA PEA OCUPADA AL TRABAJO Y EDUCACIÓN SEGÚN RANGOS DE EDAD, 2008 .....	29
1.19	LIMA METROPOLITANA: TIEMPO MEDIO EN UN DÍA TÍPICO DEDICADO POR LA PEA OCUPADA AL TRABAJO Y EDUCACIÓN SEGÚN NIVEL EDUCATIVO, 2008.....	30
1.20	LIMA METROPOLITANA: TIEMPO MEDIO EN UN DÍA TÍPICO DEDICADO POR LA PEA OCUPADA AL TRABAJO Y EDUCACIÓN SEGÚN GRUPO OCUPACIONAL, 2008.....	30

1.21 LIMA METROPOLITANA: TIEMPO MEDIO EN UN DÍA TÍPICO DEDICADO POR LA PEA OCUPADA AL TRABAJO Y EDUCACIÓN SEGÚN QUINTILES DE INGRESOS LABORALES, 2008 .....	30
1.22 LIMA METROPOLITANA: TIEMPO MEDIO DEDICADO EN UN DÍA TÍPICO POR LA PEA OCUPADA POR SEXO SEGÚN JORNADA LABORAL SEMANAL, 2008 .....	31
1.23 LIMA METROPOLITANA: TIEMPO MEDIO SOCIAL DIARIO DE TRABAJO REMUNERADO Y DOMESTICO POR SEXO SEGÚN GRUPOS DE EDAD, 2008 .....	31
1.24 LIMA METROPOLITANA: TIEMPO MEDIO POR PARTICIPANTE DE TRABAJO REMUNERADO Y DOMÉSTICO POR SEXO SEGÚN GRUPOS DE EDAD, 2008 .....	31
1.25 LIMA METROPOLITANA: TASAS DE PARTICIPACIÓN EN EL TRABAJO REMUNERADO Y TRABAJO DOMÉSTICO SEGÚN GRUPOS DE EDAD, 2008.....	32
1.26 LIMA METROPOLITANA: TIEMPO MEDIO DIARIO POR PARTICIPANTE DE TRABAJO REMUNERADO Y DOMÉSTICO SEGÚN QUINTILES DE INGRESO PER CÁPITA DEL HOGAR, 2008 .....	32
1.27 LIMA METROPOLITANA: TIEMPO MEDIO DIARIO Y TASA DE PARTICIPACIÓN EN TRABAJO DOMÉSTICO DE LA PEA OCUPADA SEGÚN SECTOR FORMAL E INFORMAL, 2008. ....	33
1.28 LIMA METROPOLITANA: TIEMPO MEDIO DIARIO Y TASA DE PARTICIPACIÓN EN TRABAJO DOMÉSTICO DE LA PEA OCUPADA SEGÚN NIVEL DE EMPLEO, 2008.....	33
1.29 LIMA METROPOLITANA: TIEMPO MEDIO DIARIO Y TASA DE PARTICIPACIÓN EN TRABAJO DOMÉSTICO DE LA PEA OCUPADA SEGÚN SECTOR FORMAL E INFORMAL, 2008. ....	33
1.30 LIMA METROPOLITANA: INGRESO LABORAL PROMEDIO, BRECHAS SALARIALES Y TRABAJO DOMÉSTICO SEGÚN QUINTILES Y SEXO, 2008 .....	34
1.31 LIMA METROPOLITANA: TIEMPO MEDIO DIARIO DE TRABAJO DOMÉSTICO DE LA PEA DESOCUPADA SEGÚN CARACTERÍSTICAS PERSONALES, 2008 .....	34
<b>COEFICIENTES DE VARIACIÓN DE LAS DIVERSAS VARIABLES SEGÚN SEXO .....</b>	<b>35</b>
1.32 LIMA METROPOLITANA: COEFICIENTES DE VARIACIÓN DE LA PEA OCUPADA QUE TRABAJÓ LOS DÍAS CONSIDERADOS SEGÚN SEXO .....	35
1.33 LIMA METROPOLITANA: COEFICIENTES DE VARIACIÓN DEL TIEMPO DEDICADO AL TRABAJO REMMUNERADO Y DOMÉSTICO DE LA PET SEGÚN SEXO .....	35
1.34 LIMA METROPOLITANA: COEFICIENTES DE VARIACIÓN DE LA PEA OCUPADA POR SEXO SEGÚN EL TIEMPO DEDICADO AL TRABAJO REMUNERADO Y DOMÉSTICO.....	36
1.35 LIMA METROPOLITANA: COEFICIENTES DE VARIACIÓN DEL TIEMPO DE LA PET SEGÚN SEXO.....	37
1.36 LIMA METROPOLITANA: COEFICIENTES DE VARIACIÓN DEL TIEMPO DE LA PEA OCUPADA SEGÚN SEXO.....	38
1.37 LIMA METROPOLITANA: COEFICIENTES DE VARIACIÓN DEL TIEMPO EN TRABAJO DOMÉSTICO DE LA PET SEGÚN SEXO .....	39
1.38 LIMA METROPOLITANA: COEFICIENTES DE VARIACIÓN DEL TIEMPO EN TRABAJO DOMÉSTICO DE LA PEA OCUPADA SEGÚN SEXO .....	40

### 1.1 LIMA METROPOLITANA: INDICADORES SOBRE PET, PEA Y PEA OCUPADA, TASA DE ACTIVIDAD, DESEMPLEO Y SUBEMPLEO SEGÚN SEXO, 2002-2008

INDICADORES	2002	2003	2004	2005	2006	2007	2008
<b>PET</b>	<b>5 868 306</b>	<b>5 929 818</b>	<b>6 033 253</b>	<b>6 140 934</b>	<b>6 257 927</b>	<b>6 372 491</b>	<b>6 489 756</b>
Hombre	2 781 577	2 864 102	2 914 204	2 966 216	3 022 596	3 078 061	3 134 584
Mujer	3 086 729	3 065 715	3 119 049	3 174 718	3 235 331	3 294 430	3 355 172
<b>PEA</b>	<b>3 693 324</b>	<b>3 747 307</b>	<b>3 761 352</b>	<b>3 837 372</b>	<b>4 007 555</b>	<b>4 045 922</b>	<b>4 307 369</b>
Hombre	2 095 261	2 086 855	2 204 547	2 175 824	2 279 199	2 341 693	2 414 639
Mujer	1 598 063	1 660 451	1 556 805	1 661 548	1 728 356	1 704 229	1 892 730
<b>PEA Ocupada</b>	<b>3 334 304</b>	<b>3 361 308</b>	<b>3 366 936</b>	<b>3 400 312</b>	<b>3 656 660</b>	<b>3 754 280</b>	<b>4 029 941</b>
Hombre	1 921 893	1 898 950	1 996 593	1 965 938	2 123 503	2 197 935	2 295 881
Mujer	1 412 411	1 462 357	1 370 342	1 434 374	1 533 157	1 556 345	1 734 060
<b>PEA Desocupada</b>	<b>359 020</b>	<b>385 999</b>	<b>394 416</b>	<b>437 060</b>	<b>350 895</b>	<b>291 642</b>	<b>277 428</b>
Hombre	173 368	187 905	207 954	209 886	155 696	143 758	118 758
Mujer	185 652	198 094	186 463	227 174	195 199	147 884	158 670
<b>PEA Subempleada</b>	<b>1 548 022</b>	<b>1 597 187</b>	<b>1 609 277</b>	<b>1 568 576</b>	<b>1 651 127</b>	<b>1 574 747</b>	<b>1 437 512</b>
Hombre	790 903	793 498	791 709	799 429	826 295	754 005	652 625
Mujer	757 119	803 689	817 568	769 147	824 832	820 742	784 888
<b>TASAS (en %)</b>							
<b>Tasa de actividad (PEA/PET)</b>	<b>62,9</b>	<b>63,2</b>	<b>62,3</b>	<b>62,5</b>	<b>64,0</b>	<b>63,5</b>	<b>66,4</b>
Hombre	75,3	72,9	75,6	73,4	75,4	76,1	77,0
Mujer	51,8	54,2	49,9	52,3	53,4	51,7	56,4
<b>Tasa de Desempleo (PEA desocupada / PEA)</b>	<b>9,7</b>	<b>10,3</b>	<b>10,5</b>	<b>11,4</b>	<b>8,8</b>	<b>7,2</b>	<b>6,4</b>
Hombre	8,3	9,0	9,4	9,6	6,8	6,1	4,9
Mujer	11,6	11,9	12,0	13,7	11,3	8,7	8,4
<b>Tasa de subempleo (PEA subempleada / PEA)</b>	<b>41,9</b>	<b>42,6</b>	<b>42,8</b>	<b>40,9</b>	<b>41,2</b>	<b>38,9</b>	<b>33,4</b>
Hombre	37,7	38,0	35,9	36,7	36,3	32,2	27,0
Mujer	47,4	48,4	52,5	46,3	47,7	48,2	41,5

Fuente: MTPE - Encuesta de Hogares Especializada en Niveles de Empleo, 2008  
Elaboración: MTPE - Programa de Estadísticas y Estudios Laborales (PEEL)

**1.2 LIMA METROPOLITANA: PEA OCUPADA QUE TRABAJÓ LOS DÍAS  
EN MENCIÓN SEGÚN SEXO, 2008  
(En porcentajes)**

Días	Hombre	Mujer	Total	Absoluto
Lunes-Viernes 1/	93,8	89,6	92,0	3 707 676
Sábado	80,1	70,2	75,9	3 057 142
Domingo	34,8	33,0	34,0	1 368 960

1/ La información de lunes a viernes responde a un día típico de la rutina diaria a elección del entrevistado.

Fuente: MTPE - Encuesta de Hogares Especializada en Niveles de Empleo, 2008

Elaboración: MTPE - Programa de Estadísticas y Estudios Laborales (PEEL)

**1.3 LIMA METROPOLITANA: PEA OCUPADA Y JORNADA LABORAL  
PROMEDIO DE UN DÍA DOMINGO SEGÚN GRUPO OCUPACIONAL, 2008**

Grupo ocupacional	Absoluto	Relativo	Jornada laboral promedio
Vendedor	443 777	32,4	8,0
Trabajador de los servicios	299 355	21,9	8,5
Profesional, técnico y afin	151 953	11,1	8,1
Conductor	151 674	11,1	9,3
Artesano y operario	134 720	9,8	7,2
Empleado de oficina	87 268	6,4	8,6
Trabajador del hogar	43 096	3,2	8,6
Obrero, jornalero	37 306	2,7	8,0
Agricultor, ganadero y pescador	16 705	1,2	8,7
Gerente, administrador y funcionario	2 690	0,2	4,7
Minero y cantero	414	0,0	4,0
<b>Total</b>	<b>1 368 960</b>	<b>100,0</b>	<b>8,3</b>

Fuente: MTPE - Encuesta de Hogares Especializada en Niveles de Empleo, 2008

Elaboración: MTPE - Programa de Estadísticas y Estudios Laborales (PEEL)

**1.4 LIMA METROPOLITANA: PEA OCUPADA Y JORNADA LABORAL PROMEDIO  
DE UN DÍA DOMINGO SEGÚN RAMA DE ACTIVIDAD ECONÓMICA, 2008**

Rama de actividad económica	Absoluto	Relativo	Jornada laboral promedio
Comercio por mayor	431 250	31,5	7,9
Transporte, almacén. y comunicaciones	198 621	14,5	9,3
Restaurantes y hoteles	168 461	12,3	8,4
Servicios comunitarios sociales y recreativos	146 286	10,7	9,6
Industria de bienes de consumo	98 820	7,2	7,4
Servicio a empresas	77 145	5,6	8,7
Servicios personales	71 238	5,2	6,8
Construcción	59 542	4,4	6,3
Hogares	43 096	3,2	8,6
Comercio por menor	24 053	1,8	7,8
Agricultura, ganadería y pesca	20 106	1,5	8,3
Industria de bienes intermedios	18 248	1,3	7,1
Industria de bienes de capital	8 198	0,6	7,3
<b>Total</b>	<b>1 368 960</b>	<b>100,0</b>	<b>8,3</b>

Fuente: MTPE - Encuesta de Hogares Especializada en Niveles de Empleo, 2008

Elaboración: MTPE - Programa de Estadísticas y Estudios Laborales (PEEL)

**1.5 LIMA METROPOLITANA: TIEMPO MEDIO SOCIAL DEDICADO A DIVERSAS  
ACTIVIDADES POR LA PET SEGÚN SEXO, 2008  
(En horas)**

<b>Lunes - Viernes 1/</b>	<b>Hombre</b>	<b>Mujer</b>	<b>Total</b>
1 Horas de sueño	6,3	6,4	6,4
2 Horas de trabajo	6,2	3,8	4,9
3 Actividades domésticas	1,5	4,1	2,8
4 Actividades personales	2,5	2,5	2,5
5 Actividades culturales o entretenimiento	2,1	2,2	2,2
6 Actividades de educación/formación	1,2	1,2	1,2
7 Act. comunitarias, religiosas o socialización	1,2	1,2	1,2
8 Traslado a trabajo	0,8	0,4	0,6
9 Traslarse a actividades	0,4	0,4	0,4
10 Actividades deportivas	0,2	0,1	0,2
<b>Sábado</b>	<b>Hombre</b>	<b>Mujer</b>	<b>Total</b>
1 Horas de sueño	6,6	6,7	6,7
2 Horas de trabajo	5,0	2,9	3,9
3 Actividades domésticas	2,0	4,6	3,3
4 Actividades personales	2,7	2,7	2,7
5 Actividades culturales o entretenimiento	2,7	2,6	2,6
6 Actividades de educación/formación	0,6	0,6	0,6
7 Act. comunitarias, religiosas o socialización	1,7	1,5	1,6
8 Traslado a trabajo	0,7	0,3	0,5
9 Traslarse a actividades	0,4	0,4	0,4
10 Actividades deportivas	0,4	0,2	0,3
<b>Domingo</b>	<b>Hombre</b>	<b>Mujer</b>	<b>Total</b>
1 Horas de sueño	6,4	6,5	6,5
2 Horas de trabajo	2,2	1,3	1,8
3 Actividades domésticas	2,8	5,0	3,9
4 Actividades personales	3,1	2,9	3,0
5 Actividades culturales o entretenimiento	3,5	3,1	3,3
6 Actividades de educación/formación	0,5	0,5	0,5
7 Act. comunitarias, religiosas o socialización	2,2	2,1	2,2
8 Traslado a trabajo	0,2	0,1	0,2
9 Traslarse a actividades	0,6	0,6	0,6
10 Actividades deportivas	0,9	0,2	0,5

Nota: El tiempo medio social se refiere al tiempo que dedica el total de la población a una actividad determinada en un periodo de tiempo.

1/ La información de lunes a viernes responde a un día típico de la rutina diaria a elección del entrevistado.

Fuente: MTPE - Encuesta de Hogares Especializada en Niveles de Empleo, 2008

Elaboración: MTPE - Programa de Estadísticas y Estudios Laborales (PEEL)

**1.6 LIMA METROPOLITANA: TIEMPO MEDIO SOCIAL DEDICADO A DIVERSAS  
ACTIVIDADES POR LA PEA OCUPADA SEGÚN SEXO, 2008  
(En horas)**

<b>Lunes - Viernes 1/</b>	<b>Hombre</b>	<b>Mujer</b>	<b>Total</b>
1 Horas de trabajo	8,5	7,3	7,9
2 Horas de sueño	6,1	6,1	6,1
3 Actividades personales	2,2	2,1	2,2
4 Actividades domésticas	1,0	2,8	1,8
5 Actividades culturales o entretenimiento	1,7	1,6	1,7
6 Traslado a trabajo	1,1	0,9	1,0
7 Act. comunitarias, religiosas o socialización	0,9	0,8	0,9
8 Actividades de educación/formación	0,4	0,5	0,5
9 Traslarse a actividades	0,3	0,3	0,3
10 Actividades deportivas	0,1	0,1	0,1
<b>Sábado</b>	<b>Hombre</b>	<b>Mujer</b>	<b>Total</b>
1 Horas de trabajo	6,9	5,6	6,3
2 Horas de sueño	6,3	6,4	6,3
3 Actividades personales	2,5	2,4	2,4
4 Actividades domésticas	1,6	3,5	2,4
5 Actividades culturales o entretenimiento	2,3	2,0	2,2
6 Traslado a trabajo	0,9	0,6	0,8
7 Act. comunitarias, religiosas o socialización	1,4	1,3	1,4
8 Actividades de educación/formación	0,3	0,3	0,3
9 Traslarse a actividades	0,4	0,3	0,4
10 Actividades deportivas	0,3	0,1	0,2
<b>Domingo</b>	<b>Hombre</b>	<b>Mujer</b>	<b>Total</b>
1 Horas de trabajo	3,0	2,6	2,8
2 Horas de sueño	6,2	6,2	6,2
3 Actividades personales	3,0	2,8	2,9
4 Actividades domésticas	2,9	4,7	3,7
5 Actividades culturales o entretenimiento	3,3	2,8	3,1
6 Traslado a trabajo	0,3	0,3	0,3
7 Act. comunitarias, religiosas o socialización	2,2	1,9	2,1
8 Actividades de educación/formación	0,3	0,4	0,3
9 Traslarse a actividades	0,6	0,6	0,6
10 Actividades deportivas	0,8	0,2	0,5

Nota: El tiempo medio social se refiere al tiempo que dedica el total de la población a una actividad determinada en un periodo de tiempo.

1/ La información de lunes a viernes responde a un día típico de la rutina diaria a elección del entrevistado.

Fuente: MTPE - Encuesta de Hogares Especializada en Niveles de Empleo, 2008

Elaboración: MTPE - Programa de Estadísticas y Estudios Laborales (PEEL)



**1.7 LIMA METROPOLITANA: TASA DE PARTICIPACIÓN DE LA PET EN DIVERSAS ACTIVIDADES POR SEXO SEGÚN DÍA, 2008**  
(En porcentajes)

Actividades	Lunes - Viernes 1/		Sábado		Domingo	
	Hombre	Mujer	Hombre	Mujer	Hombre	Mujer
1 Trabajo	69,2	46,4	59,3	36,5	25,7	17,3
2 Actividades personales	98,9	98,8	99,0	99,3	99,0	99,4
3 Actividades de educación/formación	25,1	24,9	17,9	18,3	17,5	16,3
4 Actividades deportivas	13,1	7,4	22,8	11,3	38,2	12,7
5 Actividades culturales o entretenimiento	87,2	86,5	89,5	89,5	93,9	94,1
6 Act. comunitarias, religiosas o socialización	63,7	63,6	71,3	69,4	80,9	81,3

1/ La información de lunes a viernes responde a un día típico de la rutina diaria a elección del entrevistado.

Fuente: MTPE - Encuesta de Hogares Especializada en Niveles de Empleo, 2008

Elaboración: MTPE - Programa de Estadísticas y Estudios Laborales (PEEL)

**1.8 LIMA METROPOLITANA: TASA DE PARTICIPACIÓN DE LA PET EN ACTIVIDADES DOMÉSTICAS POR SEXO SEGÚN DÍA, 2008**  
(En porcentajes)

Lunes - Viernes 1/	Hombre	Mujer
1 Cuidado de niños	12,6	27,5
2 Cuidado adultos, enfermos o discapacitados	2,3	5,0
3 Preparación de alimentos	15,3	57,7
4 Limpieza del hogar	19,5	45,7
5 Lavar, planchar y cuidar prendas de vestir	11,5	32,9
6 Hacer compras, pago servicios y trámites	15,2	27,1
7 Reparar y dar mantenimiento a la vivienda	8,6	3,5
8 Cuidado de animales y mascotas	3,1	3,9
9 Otras actividades domésticas	0,2	0,3
Sábado	Hombre	Mujer
1 Cuidado de niños	13,9	27,5
2 Cuidado adultos, enfermos o discapacitados	2,5	5,1
3 Preparación de alimentos	17,6	59,9
4 Limpieza del hogar	26,6	53,4
5 Lavar, planchar y cuidar prendas de vestir	17,1	41,7
6 Hacer compras, pago servicios y trámites	22,4	33,2
7 Reparar y dar mantenimiento a la vivienda	13,8	5,6
8 Cuidado de animales y mascotas	3,7	5,1
9 Otras actividades domésticas	0,1	0,3
Domingo	Hombre	Mujer
1 Cuidado de niños	19,2	31,4
2 Cuidado adultos, enfermos o discapacitados	2,8	5,2
3 Preparación de alimentos	24,8	71,4
4 Limpieza del hogar	42,4	66,9
5 Lavar, planchar y cuidar prendas de vestir	26,9	51,9
6 Hacer compras, pago servicios y trámites	37,5	46,6
7 Reparar y dar mantenimiento a la vivienda	26,3	8,0
8 Cuidado de animales y mascotas	5,2	6,3
9 Otras actividades domésticas	1,0	0,5

1/ La información de lunes a viernes responde a un día típico de la rutina diaria a elección del entrevistado.

Fuente: MTPE - Encuesta de Hogares Especializada en Niveles de Empleo, 2008

Elaboración: MTPE - Programa de Estadísticas y Estudios Laborales (PEEL)

**1.9 LIMA METROPOLITANA: TASA DE PARTICIPACIÓN DE LA PEA OCUPADA EN  
DIVERSAS ACTIVIDADES POR SEXO SEGÚN DÍA, 2008  
(En porcentajes)**

Actividades	Lunes - Viernes 1/		Sábado		Domingo	
	Hombre	Mujer	Hombre	Mujer	Hombre	Mujer
1 Trabajo	93,8	89,6	80,1	70,2	34,8	33,0
2 Actividades personales	98,9	98,3	99,2	99,2	99,1	99,3
3 Actividades de educación/formación	14,5	18,0	10,7	12,8	11,4	13,5
4 Actividades deportivas	8,9	4,7	15,2	7,9	33,6	10,0
5 Actividades culturales o entretenimiento	84,9	78,7	87,6	83,8	93,0	91,5
6 Act. comunitarias, religiosas o socialización	59,8	53,2	68,5	63,0	79,9	77,3

1/ La información de lunes a viernes responde a un día típico de la rutina diaria a elección del entrevistado.

Fuente: MTPE - Encuesta de Hogares Especializada en Niveles de Empleo, 2008

Elaboración: MTPE - Programa de Estadísticas y Estudios Laborales (PEEL)

**1.10 LIMA METROPOLITANA: TASA DE PARTICIPACIÓN DE LA PEA OCUPADA EN  
ACTIVIDADES DOMÉSTICAS POR SEXO SEGÚN DÍA, 2008  
(En porcentajes)**

Lunes - Viernes 1/	Hombre	Mujer
1 Cuidado de niños	11,5	33,2
2 Cuidado adultos, enfermos o discapacitados	2,5	6,4
3 Preparación de alimentos	18,9	67,5
4 Limpieza del hogar	26,7	58,3
5 Lavar, planchar y cuidar prendas de vestir	15,5	44,8
6 Hacer compras, pago servicios y trámites	19,5	38,3
7 Reparar y dar mantenimiento a la vivienda	11,0	5,8
8 Cuidado de animales y mascotas	5,7	7,2
9 Otras actividades domésticas	0,2	0,2
Sábado	Hombre	Mujer
1 Cuidado de niños	12,4	32,3
2 Cuidado adultos, enfermos o discapacitados	3,0	6,2
3 Preparación de alimentos	21,0	68,4
4 Limpieza del hogar	34,1	63,9
5 Lavar, planchar y cuidar prendas de vestir	20,8	50,7
6 Hacer compras, pago servicios y trámites	25,1	41,8
7 Reparar y dar mantenimiento a la vivienda	15,2	7,0
8 Cuidado de animales y mascotas	5,6	7,9
9 Otras actividades domésticas	0,1	0,2
Domingo	Hombre	Mujer
1 Cuidado de niños	16,0	33,5
2 Cuidado adultos, enfermos o discapacitados	3,2	6,1
3 Preparación de alimentos	25,6	73,9
4 Limpieza del hogar	45,4	70,3
5 Lavar, planchar y cuidar prendas de vestir	29,0	52,4
6 Hacer compras, pago servicios y trámites	35,9	47,2
7 Reparar y dar mantenimiento a la vivienda	24,4	7,0
8 Cuidado de animales y mascotas	6,7	8,0
9 Otras actividades domésticas	0,8	0,3

1/ La información de lunes a viernes responde a un día típico de la rutina diaria a elección del entrevistado.

Fuente: MTPE - Encuesta de Hogares Especializada en Niveles de Empleo, 2008

Elaboración: MTPE - Programa de Estadísticas y Estudios Laborales (PEEL)

**1.11 LIMA METROPOLITANA: TIEMPO MEDIO SOCIAL DEDICADO AL TRABAJO REMUNERADO Y DOMÉSTICO POR LA PET SEGÚN SEXO, 2008**  
(En horas)

Día de la semana	Hombre	Mujer	Total
<b>Lunes-Viernes 1/</b>			
Trabajo remunerado	6,2	3,8	4,9
Trabajo doméstico	1,5	4,1	2,8
<b>Sábado</b>			
Trabajo remunerado	5,0	2,9	3,9
Trabajo doméstico	2,0	4,6	3,3
<b>Domingo</b>			
Trabajo remunerado	2,2	1,3	1,8
Trabajo doméstico	2,8	5,0	3,9

Nota: El tiempo medio social se refiere al tiempo que dedica la población a una actividad determinada en un periodo de tiempo.

1/ La información de lunes a viernes responde a un día típico de la rutina diaria a elección del entrevistado.

Fuente: MTPE - Encuesta de Hogares Especializada en Niveles de Empleo, 2008

Elaboración: MTPE - Programa de Estadísticas y Estudios Laborales (PEEL)

**1.12 LIMA METROPOLITANA: TIEMPO MEDIO POR PARTICIPANTE DE ACTIVIDADES DOMÉSTICAS DE LA PET POR DÍA Y SEXO, 2008**  
(En horas)

Actividades domésticas	Lunes - Viernes 1/			Sábado			Domingo		
	Hombre	Mujer	Total	Hombre	Mujer	Total	Hombre	Mujer	Total
Cuidado de niños	1,8	2,7	2,5	2,0	2,7	2,5	2,1	2,7	2,5
Cuidado adultos, enfermos o discapacitados	1,8	2,4	2,3	2,2	2,5	2,4	2,3	2,4	2,4
Preparación de alimentos	1,2	1,7	1,6	1,2	1,8	1,6	1,2	1,8	1,6
Limpiar el hogar	1,1	1,2	1,2	1,2	1,3	1,3	1,3	1,4	1,3
Lavar, planchar y cuidar prendas de vestir	1,1	1,4	1,3	1,3	1,6	1,5	1,4	1,6	1,6
Hacer compras, pago servicios y trámites	1,3	1,2	1,2	1,5	1,3	1,3	1,7	1,4	1,5
Reparar y dar mantenimiento a la vivienda	1,8	1,2	1,6	1,8	1,3	1,6	1,8	1,2	1,6
Cuidado de animales y mascotas	1,2	0,8	1,0	1,0	0,9	0,9	1,0	0,9	1,0
Realizar otras actividades domésticas	0,7	1,6	1,2	0,6	2,9	2,2	1,7	1,3	1,6

Nota: El tiempo medio o por participante se refiere al tiempo que dedica, la población que si ha realizado la actividad en concreto, en el periodo de tiempo considerado.

1/ La información de lunes a viernes responde a un día típico de la rutina diaria a elección del entrevistado.

Fuente: MTPE - Encuesta de Hogares Especializada en Niveles de Empleo, 2008

Elaboración: MTPE - Programa de Estadísticas y Estudios Laborales (PEEL)

**1.13 LIMA METROPOLITANA: TIEMPO MEDIO POR PARTICIPANTE DE ACTIVIDADES DOMÉSTICAS DE LA PEA OCUPADA POR DÍA Y SEXO, 2008**  
(En horas)

Actividades domésticas	Lunes - Viernes 1/			Sábado			Domingo		
	Hombre	Mujer	Total	Hombre	Mujer	Total	Hombre	Mujer	Total
Cuidado de niños	1,6	2,0	1,8	1,8	2,2	2,1	2,1	2,4	2,3
Cuidado adultos, enfermos o discapacitados	1,5	1,9	1,8	2,1	2,0	2,0	2,3	2,3	2,3
Preparación de alimentos	1,0	1,5	1,4	1,1	1,6	1,5	1,2	1,8	1,6
Limpiar el hogar	0,9	1,1	1,0	1,1	1,2	1,2	1,3	1,3	1,3
Lavar, planchar y cuidar prendas de vestir	1,0	1,3	1,2	1,3	1,5	1,4	1,5	1,7	1,6
Hacer compras, pago servicios y trámites	1,2	1,1	1,2	1,4	1,2	1,3	1,7	1,4	1,6
Reparar y dar mantenimiento a la vivienda	1,5	1,0	1,4	1,6	1,3	1,5	1,8	1,2	1,7
Cuidado de animales y mascotas	0,9	0,7	0,8	0,9	0,8	0,8	0,9	0,8	0,8
Realizar otras actividades domésticas	0,8	1,5	1,2	0,5	1,9	1,4	1,8	1,5	1,7

1/ La información de lunes a viernes responde a un día típico de la rutina diaria a elección del entrevistado.

Fuente: MTPE - Encuesta de Hogares Especializada en Niveles de Empleo, 2008

Elaboración: MTPE - Programa de Estadísticas y Estudios Laborales (PEEL)

**1.14 LIMA METROPOLITANA: TIEMPO MEDIO DIARIO DEDICADO POR LA PET A ACTIVIDADES DOMÉSTICAS POR SEXO SEGÚN NIVEL EDUCATIVO, 2008**  
(En horas)

Nivel educativo	Lunes-Viernes 1/			Sábado			Domingo		
	Hombre	Mujer	Total	Hombre	Mujer	Total	Hombre	Mujer	Total
Sin nivel	3,3	4,9	4,8	3,8	5,1	5,0	4,2	4,6	4,5
Primaria	3,3	5,7	5,0	3,7	5,5	5,0	3,7	5,8	5,1
Secundaria	2,8	5,0	4,1	3,1	5,4	4,5	3,8	5,5	4,7
Sup. no universitaria	2,9	5,0	4,2	3,7	5,2	4,6	4,4	5,7	5,1
Sup. universitaria	2,3	4,1	3,3	3,2	4,8	4,1	3,6	5,1	4,4
<b>Total</b>	<b>2,8</b>	<b>5,0</b>	<b>4,1</b>	<b>3,3</b>	<b>5,3</b>	<b>4,5</b>	<b>3,9</b>	<b>5,5</b>	<b>4,8</b>

Nota: El tiempo medio o por participante se refiere al tiempo que dedica, la población que si ha realizado la actividad en concreto, en el periodo de tiempo considerado.

1/ La información de lunes a viernes responde a un día típico de la rutina diaria a elección del entrevistado.

Fuente: MTPE - Encuesta de Hogares Especializada en Niveles de Empleo, 2008

Elaboración: MTPE - Programa de Estadísticas y Estudios Laborales (PEEL)

**1.15 LIMA METROPOLITANA: TIEMPO MEDIO DIARIO DEDICADO POR LA PET A ACTIVIDADES DOMÉSTICAS POR SEXO SEGÚN LA CONDICIÓN DE ACTIVIDAD, 2008**  
(En horas)

Condición de actividad	Lunes-Viernes 1/			Sábado			Domingo		
	Hombre	Mujer	Total	Hombre	Mujer	Total	Hombre	Mujer	Total
Ocupado	2,3	3,7	3,0	3,0	4,4	3,7	4,0	5,3	4,6
Desocupado	4,1	7,1	5,9	4,5	6,5	5,7	4,1	5,7	5,1
Inactivo	3,5	6,0	5,3	3,7	6,2	5,5	3,5	5,7	5,1
<b>Total</b>	<b>2,8</b>	<b>5,0</b>	<b>4,1</b>	<b>3,3</b>	<b>5,3</b>	<b>4,5</b>	<b>3,9</b>	<b>5,5</b>	<b>4,8</b>

Nota: El tiempo medio o por participante se refiere al tiempo que dedica, la población que si ha realizado la actividad en concreto, en el periodo de tiempo considerado.

1/ La información de lunes a viernes responde a un día típico de la rutina diaria a elección del entrevistado.

Fuente: MTPE - Encuesta de Hogares Especializada en Niveles de Empleo, 2008

Elaboración: MTPE - Programa de Estadísticas y Estudios Laborales (PEEL)

**1.16 LIMA METROPOLITANA: TIEMPO MEDIO DIARIO DEDICADO POR LA PET A ACTIVIDADES DOMÉSTICAS POR SEXO SEGÚN ESTADO CIVIL, 2008**  
(En horas)

Estado civil	Lunes-Viernes 1/			Sábado			Domingo		
	Hombre	Mujer	Total	Hombre	Mujer	Total	Hombre	Mujer	Total
Conviviente	2,7	6,2	5,0	3,5	6,1	5,2	4,5	6,5	5,7
Casado	3,0	5,8	4,7	3,6	6,2	5,1	4,0	6,0	5,1
Viudo	3,8	4,8	4,6	3,4	4,7	4,4	4,3	4,4	4,4
Divorciado	1,9	5,0	3,6	2,4	5,4	4,1	4,6	5,2	4,9
Separado	3,1	4,7	4,4	3,4	5,1	4,8	3,6	5,5	5,1
Soltero	2,5	3,4	3,0	3,0	4,2	3,6	3,5	4,6	4,0
<b>Total</b>	<b>2,8</b>	<b>5,0</b>	<b>4,1</b>	<b>3,3</b>	<b>5,3</b>	<b>4,5</b>	<b>3,9</b>	<b>5,5</b>	<b>4,8</b>

Nota: El tiempo medio o por participante se refiere al tiempo que dedica, la población que si ha realizado la actividad en concreto, en el periodo de tiempo considerado.

1/ La información de lunes a viernes responde a un día típico de la rutina diaria a elección del entrevistado.

Fuente: MTPE - Encuesta de Hogares Especializada en Niveles de Empleo, 2008

Elaboración: MTPE - Programa de Estadísticas y Estudios Laborales (PEEL)

**1.17 LIMA METROPOLITANA: TIEMPO MEDIO DIARIO DEDICADO POR LA PET A ACTIVIDADES DOMÉSTICAS POR SEXO SEGÚN ESTADO CIVIL, 2008**  
(En horas)

Estado civil	Lunes-Viernes 1/			Sábado			Domingo		
	Hombre	Mujer	Total	Hombre	Mujer	Total	Hombre	Mujer	Total
Jefe(a) del hogar	2,9	4,6	3,5	3,5	4,9	4,0	2,9	4,6	3,5
Esposa(o)	3,9	6,0	5,9	4,5	6,2	6,1	3,9	6,0	5,9
Hijo(a)	2,5	3,7	3,2	3,0	4,4	3,8	2,5	3,7	3,2
Yerno/nuera	2,5	5,5	4,4	3,2	5,6	4,7	2,5	5,5	4,4
Nieto(a)	2,7	3,2	3,0	1,9	4,6	3,3	2,7	3,2	3,0
Padres/suegros	3,4	5,7	5,3	3,2	5,8	5,4	3,4	5,7	5,3
Otros parientes	2,6	4,4	3,6	3,0	4,8	4,0	2,6	4,4	3,6
Otros no parientes	2,9	4,2	3,9	2,8	4,9	4,5	2,9	4,2	3,9
<b>Total</b>	<b>2,8</b>	<b>5,0</b>	<b>4,1</b>	<b>3,3</b>	<b>5,3</b>	<b>4,5</b>	<b>2,8</b>	<b>5,0</b>	<b>4,1</b>

Nota: El tiempo medio o por participante se refiere al tiempo que dedica, la población que si ha realizado la actividad en concreto, en el periodo de tiempo considerado.

1/ La información de lunes a viernes responde a un día típico de la rutina diaria a elección del entrevistado.

Fuente: MTPE - Encuesta de Hogares Especializada en Niveles de Empleo, 2008

Elaboración: MTPE - Programa de Estadísticas y Estudios Laborales (PEEL)

**1.18 LIMA METROPOLITANA: TIEMPO MEDIO EN UN DÍA TÍPICO DEDICADO POR LA PEA OCUPADA AL TRABAJO Y EDUCACIÓN SEGÚN RANGOS DE EDAD, 2008**  
(En horas)

Rangos de edad	Trabajo remunerado			Educación/Form. Profesional			Trabajo doméstico		
	Hombre	Mujer	Total	Hombre	Mujer	Total	Hombre	Mujer	Total
	14 años	4,6	7,8	5,3	6,0	7,8	6,2	1,6	1,0
15 a 29	8,9	8,4	8,7	3,9	3,6	3,8	2,0	3,2	2,7
30 a 44	9,3	8,2	8,8	2,2	1,9	2,0	2,4	3,8	3,2
45 a 64	8,9	7,4	8,3	1,6	2,2	1,9	2,3	3,9	3,1
65 a más	8,1	7,9	8,1	2,6	1,5	2,3	2,7	4,9	3,6
<b>Total</b>	<b>9,0</b>	<b>8,1</b>	<b>8,6</b>	<b>3,1</b>	<b>2,9</b>	<b>3,0</b>	<b>2,3</b>	<b>3,7</b>	<b>3,0</b>

Nota: El día típico responde a un día entre lunes y viernes de la rutina diaria a elección del entrevistado. El tiempo medio o por participante se refiere al tiempo que dedica, la población que si ha realizado la actividad en concreto, en el periodo de tiempo considerado.

Fuente: MTPE - Encuesta de Hogares Especializada en Niveles de Empleo, 2008

Elaboración: MTPE - Programa de Estadísticas y Estudios Laborales (PEEL)

**1.19 LIMA METROPOLITANA: TIEMPO MEDIO EN UN DÍA TÍPICO DEDICADO POR LA PEA OCUPADA AL TRABAJO Y EDUCACIÓN SEGÚN NIVEL EDUCATIVO, 2008**  
(En horas)

Nivel educativo	Trabajo remunerado			Educación/Form. Profesional			Trabajo doméstico		
	Hombre	Mujer	Total	Hombre	Mujer	Total	Hombre	Mujer	Total
Sin nivel	8,4	8,5	8,5	-	-	-	2,9	3,6	3,5
Primaria	8,5	8,6	8,5	1,7	1,8	1,8	2,4	4,1	3,6
Secundaria	9,1	8,1	8,8	3,6	3,5	3,6	2,2	3,7	3,0
Sup. no universitaria	9,2	7,9	8,6	3,1	2,6	2,9	2,4	3,8	3,2
Sup. universitaria	8,8	7,9	8,4	2,7	2,8	2,7	2,1	3,1	2,6
<b>Total</b>	<b>9,0</b>	<b>8,1</b>	<b>8,6</b>	<b>3,1</b>	<b>2,9</b>	<b>3,0</b>	<b>2,3</b>	<b>3,7</b>	<b>3,0</b>

Nota: El día típico responde a un día entre lunes y viernes de la rutina diaria a elección del entrevistado. El tiempo medio o por participante se refiere al tiempo que dedica, la población que si ha realizado la actividad en concreto, en el periodo de tiempo considerado.

Fuente: MTPE - Encuesta de Hogares Especializada en Niveles de Empleo, 2008

Elaboración: MTPE - Programa de Estadísticas y Estudios Laborales (PEEL)

**1.20 LIMA METROPOLITANA: TIEMPO MEDIO EN UN DÍA TÍPICO DEDICADO POR LA PEA OCUPADA AL TRABAJO Y EDUCACIÓN SEGÚN GRUPO OCUPACIONAL, 2008**  
(En horas)

Grupo ocupacional	Trabajo remunerado			Educación/Form. Profesional			Trabajo doméstico		
	Hombre	Mujer	Total	Hombre	Mujer	Total	Hombre	Mujer	Total
Profesional, técnico, afin	8,7	7,9	8,3	2,8	2,6	2,7	2,1	3,2	2,8
Gerente, administrador	9,1	8,0	8,9	1,8	0,3	1,2	1,7	1,1	1,4
Empleado de oficina	9,1	8,0	8,5	3,3	3,3	3,3	2,2	3,0	2,7
Vendedor	8,7	7,8	8,2	3,4	3,0	3,2	2,7	4,2	3,8
Agricultor, ganadero y pescador	7,8	9,7	8,3	-	-	-	2,1	3,0	2,4
Mínero y cantero	7,2	8,0	7,2	4,5	-	4,5	-	3,5	3,5
Artesano y operario	8,9	7,3	8,6	3,3	3,2	3,3	2,1	4,0	2,7
Obrero, jornalero	8,7	6,6	8,6	3,3	1,3	3,0	1,7	3,6	1,9
Conductor	10,3	6,5	10,2	2,1	1,5	2,1	2,3	5,0	2,5
Trabajador de los servicios	9,1	7,8	8,4	3,4	3,9	3,7	2,5	3,9	3,4
Trabajador del hogar	10,3	10,3	10,3	4,3	2,7	2,9	2,7	2,9	2,9
<b>Total</b>	<b>9,0</b>	<b>8,1</b>	<b>8,6</b>	<b>3,1</b>	<b>2,9</b>	<b>3,0</b>	<b>2,3</b>	<b>3,7</b>	<b>3,0</b>

Nota: El día típico responde a un día entre lunes y viernes de la rutina diaria a elección del entrevistado. El tiempo medio o por participante se refiere al tiempo que dedica, la población que si ha realizado la actividad en concreto, en el periodo de tiempo considerado.

Fuente: MTPE - Encuesta de Hogares Especializada en Niveles de Empleo, 2008

Elaboración: MTPE - Programa de Estadísticas y Estudios Laborales (PEEL)

**1.21 LIMA METROPOLITANA: TIEMPO MEDIO EN UN DÍA TÍPICO DEDICADO POR LA PEA OCUPADA AL TRABAJO Y EDUCACIÓN SEGÚN QUINTILES DE INGRESOS LABORALES, 2008**  
(En horas)

Quintiles de ingresos 1/	Trabajo remunerado			Educación/Form. Profesional			Trabajo doméstico		
	Hombre	Mujer	Total	Hombre	Mujer	Total	Hombre	Mujer	Total
1º Quintil	7,3	6,4	6,7	5,1	4,0	4,4	2,6	4,5	4,1
2º Quintil	8,8	8,3	8,6	2,6	2,8	2,7	2,4	3,6	3,1
3º Quintil	9,3	9,1	9,2	2,9	2,6	2,8	2,2	3,2	2,7
4º Quintil	9,4	9,0	9,3	2,6	2,0	2,3	2,3	3,1	2,6
5º Quintil	9,3	9,0	9,2	2,3	2,2	2,3	2,0	2,5	2,1
<b>Total</b>	<b>9,0</b>	<b>8,1</b>	<b>8,6</b>	<b>3,1</b>	<b>2,9</b>	<b>3,0</b>	<b>2,3</b>	<b>3,7</b>	<b>3,0</b>

Nota: El día típico responde a un día entre lunes y viernes de la rutina diaria a elección del entrevistado. El tiempo medio o por participante se refiere al tiempo que dedica, la población que si ha realizado la actividad en concreto, en el periodo de tiempo considerado.

1/ El 1er quintil representa la porción de la población más pobre; el 2do quintil, el siguiente nivel y así sucesivamente hasta el 5to quintil, representante de la población con mayores ingresos.

Fuente: MTPE - Encuesta de Hogares Especializada en Niveles de Empleo, 2008

Elaboración: MTPE - Programa de Estadísticas y Estudios Laborales (PEEL)

**1.22 LIMA METROPOLITANA: TIEMPO MEDIO DEDICADO EN UN DÍA TÍPICO POR LA PEA OCUPADA POR SEXO SEGÚN JORNADA LABORAL SEMANAL, 2008**  
(En horas)

Jornada laboral semanal	Trabajo remunerado			Educación/Form. Profesional			Trabajo doméstico		
	Hombre	Mujer	Total	Hombre	Mujer	Total	Hombre	Mujer	Total
menos de 15	4,5	3,3	3,7	4,2	4,8	4,5	2,1	5,6	4,8
15 a 34	5,8	5,0	5,3	4,0	3,6	3,8	2,7	4,7	4,0
35 a 47	7,7	7,3	7,5	3,1	2,5	2,7	2,3	3,4	2,9
48 horas	8,1	8,2	8,1	2,6	2,5	2,5	2,4	3,1	2,7
49 a 59	9,0	8,8	8,9	2,3	2,4	2,3	2,1	3,1	2,6
60 a más	11,1	11,4	11,2	1,7	1,9	1,7	2,0	2,5	2,3
<b>Total</b>	<b>9,0</b>	<b>8,1</b>	<b>8,6</b>	<b>3,1</b>	<b>2,9</b>	<b>3,0</b>	<b>2,3</b>	<b>3,7</b>	<b>3,0</b>

Nota: El día típico responde a un día entre lunes y viernes de la rutina diaria a elección del entrevistado. El tiempo medio o por participante se refiere al tiempo que dedica, la población que si ha realizado la actividad en concreto, en el periodo de tiempo considerado.

Fuente: MTPE - Encuesta de Hogares Especializada en Niveles de Empleo, 2008

Elaboración: MTPE - Programa de Estadísticas y Estudios Laborales (PEEL)

**1.23 LIMA METROPOLITANA: TIEMPO MEDIO SOCIAL DIARIO DE TRABAJO REMUNERADO Y DOMESTICO POR SEXO SEGÚN GRUPOS DE EDAD, 2008**  
(En horas)

Grupo de edad	Trabajo remunerado			Trabajo doméstico		
	Hombre	Mujer	Total	Hombre	Mujer	Total
14 años	0,5	0,1	0,3	0,3	0,3	0,3
15 a 29	1,8	1,2	1,5	0,3	0,7	0,5
30 a 44	2,7	1,8	2,2	0,4	0,9	0,7
45 a 64	2,5	1,5	2,0	0,4	0,9	0,6
65 a más	0,9	0,4	0,6	0,6	1,2	0,9

Nota: El tiempo medio social se refiere al tiempo que dedica el total de la población a una actividad determinada en un periodo de tiempo.

Fuente: MTPE - Encuesta de Hogares Especializada en Niveles de Empleo, 2008

Elaboración: MTPE - Programa de Estadísticas y Estudios Laborales (PEEL)

**1.24 LIMA METROPOLITANA: TIEMPO MEDIO POR PARTICIPANTE DE TRABAJO REMUNERADO Y DOMÉSTICO POR SEXO SEGÚN GRUPOS DE EDAD, 2008**  
(En horas)

Grupo de edad	Trabajo remunerado			Trabajo doméstico		
	Hombre	Mujer	Total	Hombre	Mujer	Total
14 años	3,0	4,2	3,2	2,3	3,6	2,9
15 a 29	6,1	5,6	5,9	2,3	4,3	3,4
30 a 44	6,4	5,4	6,0	2,5	5,3	4,1
45 a 64	6,1	4,9	5,6	2,9	5,1	4,1
65 a más	5,8	5,0	5,6	3,3	5,0	4,2

Nota: El tiempo medio por participante se refiere al tiempo que dedica, la población que si ha realizado la actividad en concreto, en el periodo de tiempo considerado.

Fuente: MTPE - Encuesta de Hogares Especializada en Niveles de Empleo, 2008

Elaboración: MTPE - Programa de Estadísticas y Estudios Laborales (PEEL)



**1.25 LIMA METROPOLITANA: TASAS DE PARTICIPACIÓN EN EL TRABAJO REMUNERADO Y TRABAJO DOMÉSTICO SEGÚN GRUPOS DE EDAD, 2008**  
(En porcentajes)

Grupo de edad	Trabajo remunerado			Trabajo doméstico		
	Hombre	Mujer	Total	Hombre	Mujer	Total
14 años	16,5	4,1	10,9	77,3	88,6	82,9
15 a 29	64,1	47,5	55,5	73,4	90,7	82,9
30 a 44	94,4	66,9	80,2	71,8	96,5	85,7
45 a 64	85,6	57,0	70,6	81,9	94,6	89,0
65 a más	30,6	14,3	22,2	80,9	95,4	88,7

Nota: La tasa de participación de trabajo remunerado responde a la proporción de la PEA ocupada respecto del total de la PET. La tasa de participación del trabajo no remunerado recoge el porcentaje de personas que dedican al menos una hora durante la semana de referencia a la actividad en cuestión, respecto del total de la población considerada.

Fuente: MTPE - Encuesta de Hogares Especializada en Niveles de Empleo, 2008

Elaboración: MTPE - Programa de Estadísticas y Estudios Laborales (PEEL)

**1.26 LIMA METROPOLITANA: TIEMPO MEDIO DIARIO POR PARTICIPANTE DE TRABAJO REMUNERADO Y DOMÉSTICO SEGÚN QUINTILES DE INGRESO PER CÁPITA DEL HOGAR, 2008**  
(En horas)

Quintiles de ingreso 1/	Trabajo remunerado			Trabajo doméstico		
	Hombre	Mujer	Total	Hombre	Mujer	Total
1º quintil	5,2	4,1	4,5	3,6	5,7	4,9
2º quintil	6,6	5,2	6,1	2,5	5,3	4,0
3º quintil	6,5	5,6	6,1	2,5	5,1	3,9
4º quintil	6,3	5,7	6,1	2,5	4,7	3,7
5º quintil	5,9	5,3	5,6	2,3	4,1	3,2

Nota: El tiempo medio por participante se refiere al tiempo que dedica, la población que si ha realizado la actividad en concreto, en el periodo de tiempo considerado.

1/ Se refiere al ingreso laboral per cápita del hogar. El 1er quintil representa la porción de la población más pobre; el 2do quintil, el siguiente nivel y así sucesivamente hasta el 5to quintil, representante de la población con mayores ingresos.

Fuente: MTPE - Encuesta de Hogares Especializada en Niveles de Empleo, 2008

Elaboración: MTPE - Programa de Estadísticas y Estudios Laborales (PEEL)



**1.27 LIMA METROPOLITANA: TIEMPO MEDIO DIARIO Y TASA DE PARTICIPACIÓN EN TRABAJO DOMÉSTICO DE LA PEA OCUPADA SEGÚN SECTOR FORMAL E INFORMAL, 2008**

Rango de horas	Hombre		Mujer		Total	
	Horas	%	Horas	%	Horas	Mujer / Hombre
Menos de 15	2,1	85,1	5,4	95,8	4,6	2,6
De 15 a 34	2,7	76,0	5,1	96,1	4,2	1,9
De 35 a 47	2,6	79,9	4,0	93,0	3,3	1,5
48 horas	2,4	76,4	3,7	94,9	2,9	1,5
De 49 a 59	2,2	73,1	3,3	90,6	2,6	1,5
Más de 59	1,9	65,7	2,7	83,5	2,2	1,4
<b>Total</b>	<b>2,3</b>	<b>73,3</b>	<b>3,9</b>	<b>91,5</b>	<b>3,0</b>	<b>1,7</b>

Nota: El tiempo medio por participante se refiere al tiempo que dedica, la población que si ha realizado la actividad en concreto, en el periodo de tiempo considerado.

Fuente: MTPE - Encuesta de Hogares Especializada en Niveles de Empleo, 2008

Elaboración: MTPE - Programa de Estadísticas y Estudios Laborales (PEEL)

**1.28 LIMA METROPOLITANA: TIEMPO MEDIO DIARIO Y TASA DE PARTICIPACIÓN EN TRABAJO DOMÉSTICO DE LA PEA OCUPADA SEGÚN NIVEL DE EMPLEO, 2008**

Nivel de empleo	Hombre		Mujer		Total	
	Horas	%	Horas	%	Horas	Mujer / Hombre
Subempleado por horas	2,6	82,8	5,3	95,8	4,3	2,1
Subempleado por ingreso	2,2	70,4	3,5	92,4	2,9	1,6
Adecuadamente empleado	2,3	73,3	3,8	89,9	2,9	1,7
<b>Total</b>	<b>2,3</b>	<b>73,3</b>	<b>3,9</b>	<b>91,5</b>	<b>3,0</b>	<b>1,7</b>

Nota: El tiempo medio por participante se refiere al tiempo que dedica, la población que si ha realizado la actividad en concreto, en el periodo de tiempo considerado.

Fuente: MTPE - Encuesta de Hogares Especializada en Niveles de Empleo, 2008

Elaboración: MTPE - Programa de Estadísticas y Estudios Laborales (PEEL)

**1.29 LIMA METROPOLITANA: TIEMPO MEDIO DIARIO Y TASA DE PARTICIPACIÓN EN TRABAJO DOMÉSTICO DE LA PEA OCUPADA SEGÚN SECTOR FORMAL E INFORMAL, 2008**

Sector	Hombre		Mujer		Total	
	Horas	%	Horas	%	Horas	Mujer / Hombre
Sector Formal	2,4	75,4	3,8	91,9	2,9	1,6
Sector Informal	2,2	71,1	4,0	91,3	3,1	1,8
<b>Total</b>	<b>2,3</b>	<b>73,3</b>	<b>3,9</b>	<b>91,5</b>	<b>3,0</b>	<b>1,7</b>

Nota: El tiempo medio por participante se refiere al tiempo que dedica, la población que si ha realizado la actividad en concreto, en el periodo de tiempo considerado.

Fuente: MTPE - Encuesta de Hogares Especializada en Niveles de Empleo, 2008

Elaboración: MTPE - Programa de Estadísticas y Estudios Laborales (PEEL)

**1.30 LIMA METROPOLITANA: INGRESO LABORAL PROMEDIO, BRECHAS SALARIALES Y TRABAJO DOMÉSTICO SEGÚN QUINTILES Y SEXO, 2008**  
(En Nuevos Soles y tasas)

Quintiles de ingreso 1/	Hombre		Mujer	
	Ingreso promedio	Horas	Ingreso promedio	Horas
1º Quintil	309	2,4	253	4,6
2º Quintil	596	2,3	582	3,9
3º Quintil	870	2,3	857	3,4
4º Quintil	1 251	2,4	1 224	3,7
5º Quintil	3 696	2,1	3 053	3,2
<b>Total</b>	<b>1 616</b>	<b>2,3</b>	<b>943</b>	<b>3,9</b>

Nota: Para el cálculo de los ingresos laborales promedio no se ha considerado a los Trabajadores Familiares No Remunerados (TFNR).

1/ El 1er quintil representa la porción de la población más pobre; el 2do quintil, el siguiente nivel y así sucesivamente hasta el 5to quintil, representante de la población con mayores ingresos.

Fuente: MTPE - Encuesta de Hogares Especializada en Niveles de Empleo, 2008

Elaboración: MTPE - Programa de Estadísticas y Estudios Laborales (PEEL)

**1.31 LIMA METROPOLITANA: TIEMPO MEDIO DIARIO DE TRABAJO DOMÉSTICO DE LA PEA DESOCUPADA SEGÚN CARACTERÍSTICAS PERSONALES, 2008**  
(En horas)

Variables	Hombre	Mujer	Total	Mujer/ Hombre
<b>Grupos de edad</b>				
14 años	-	5,0	5,0	-
15 a 29	3,6	5,8	4,9	1,6
30 a 44	3,7	7,6	6,5	2,1
45 a 64	5,1	6,1	5,6	1,2
65 a más	3,8	8,0	3,9	2,1
<b>Nivel educativo</b>				
Primaria	4,1	7,0	6,0	1,7
Secundaria	4,2	6,8	5,7	1,6
Sup. no universitaria	3,3	5,4	4,5	1,6
Sup. universitaria	3,2	6,3	5,1	1,9
<b>Estado civil</b>				
Conviviente	4,5	7,3	6,9	1,6
Casado	4,7	7,1	5,8	1,5
Viudo	-	3,7	3,7	-
Divorciado/separado	4,1	7,3	6,4	1,8
Soltero	3,5	5,2	4,3	1,5
<b>Total</b>	<b>3,9</b>	<b>6,4</b>	<b>5,3</b>	<b>1,7</b>

Nota: El signo (-) refiere a que no se cuentan con casos.

Fuente: MTPE - Encuesta de Hogares Especializada en Niveles de Empleo, 2008

Elaboración: MTPE - Programa de Estadísticas y Estudios Laborales (PEEL)

### COEFICIENTES DE VARIACIÓN DE LAS DIVERSAS VARIABLES SEGÚN SEXO

En los siguientes cuadros, se presentan los coeficientes de variación, entre otros estimadores de la variabilidad muestral para parámetros poblacionales<sup>9</sup>, de las estimaciones (tiempo medio y participación porcentual) según sexo.

#### 1.32 LIMA METROPOLITANA: COEFICIENTES DE VARIACIÓN DE LA PEA OCUPADA QUE TRABAJÓ LOS DÍAS CONSIDERADOS SEGÚN SEXO

Variables según sexo	Porcentaje	Error estándar	Intervalo de confianza		Coeficiente de variación (En %)
			Inferior	Superior	
<b>Hombres</b>					
Trabajaron un día domingo	34,8	1,5	32,0	37,7	4,2
Trabajaron un día sábado	80,1	1,2	77,8	82,3	1,4
Trabajaron un día típico 1/	93,8	0,6	92,4	95,0	0,7
<b>Mujeres</b>					
Trabajaron un día domingo	33,0	1,7	29,7	36,4	5,2
Trabajaron un día sábado	70,2	1,5	67,3	73,0	2,1
Trabajaron un día típico 1/	89,6	1,0	87,4	91,4	1,1
<b>Total</b>					
Trabajaron un día domingo	34,0	1,2	31,7	36,4	3,6
Trabajaron un día sábado	75,9	1,0	73,9	77,7	1,3
Trabajaron un día típico 1/	92,0	0,6	90,7	93,1	0,7

1/ El día típico responde a un día entre lunes y viernes de la rutina diaria a elección del entrevistado.

Fuente: MTPE - Encuesta de Hogares Especializada en Niveles de Empleo, 2008

Elaboración: MTPE - Programa de Estadísticas y Estudios Laborales (PEEL)

#### 1.33 LIMA METROPOLITANA: COEFICIENTES DE VARIACIÓN DEL TIEMPO DEDICADO AL TRABAJO REMUNERADO Y DOMÉSTICO DE LA PET SEGÚN SEXO

Tiempo dedicado a:	Promedio	Error estándar	Intervalo de confianza		Coeficiente de variación (En %)
			Inferior	Superior	
<b>Hombres</b>					
Trabajo remunerado	6,2	0,09	6,02	6,38	1,5
Trabajo doméstico	2,5	0,06	2,42	2,66	2,3
<b>Mujeres</b>					
Trabajo remunerado	5,3	0,11	5,12	5,56	2,1
Trabajo doméstico	4,8	0,08	4,67	4,97	1,6
<b>Total</b>					
Trabajo remunerado	5,8	0,08	5,68	5,99	1,3
Trabajo doméstico	3,8	0,05	3,69	3,91	1,4

Fuente: MTPE - Encuesta de Hogares Especializada en Niveles de Empleo, 2008

Elaboración: MTPE - Programa de Estadísticas y Estudios Laborales (PEEL)

<sup>9</sup> Dado que la información es para Lima Metropolitana no se considera la variable estrato (stratum), sólo se ha tomado en cuenta la variable conglomerado (cluster) y el factor de expansión del módulo UDT (weight).

### 1.34 LIMA METROPOLITANA: COEFICIENTES DE VARIACIÓN DE LA PEA OCUPADA POR SEXO SEGÚN EL TIEMPO DEDICADO AL TRABAJO REMUNERADO Y DOMÉSTICO

Variables según sexo		Promedio	Error estándar	Intervalo de confianza		Coeficiente de variación (En %)
				Inferior	Superior	
<b>Tiempo medio social dedicado al trabajo remunerado</b>						
<b>Hombres</b>	Trabajaron un día domingo	3,0	0,14	2,70	3,24	4,6
	Trabajaron un día sábado	6,9	0,13	6,61	7,12	1,9
	Trabajaron un día típico	8,5	0,10	8,27	8,66	1,2
<b>Mujeres</b>	Trabajaron un día domingo	2,6	0,16	2,28	2,90	6,1
	Trabajaron un día sábado	5,6	0,15	5,31	5,92	2,7
	Trabajaron un día típico	7,3	0,13	6,99	7,51	1,8
<b>Total</b>	Trabajaron un día domingo	2,8	0,11	2,59	3,03	4,0
	Trabajaron un día sábado	6,3	0,11	6,12	6,54	1,7
	Trabajaron un día típico	7,9	0,09	7,78	8,11	1,1
<b>Tiempo medio social dedicado al trabajo doméstico</b>						
<b>Hombres</b>	Realizaron las tareas un día domingo	2,9	0,10	2,69	3,07	3,3
	Realizaron las tareas un día sábado	1,6	0,07	1,46	1,75	4,7
	Realizaron las tareas un día típico	1,0	0,05	0,95	1,15	4,9
<b>Mujeres</b>	Realizaron las tareas un día domingo	4,7	0,11	4,49	4,93	2,4
	Realizaron las tareas un día sábado	3,5	0,11	3,28	3,71	3,1
	Realizaron las tareas un día típico	2,8	0,10	2,59	2,97	3,4
<b>Total</b>	Realizaron las tareas un día domingo	3,7	0,08	3,52	3,82	2,1
	Realizaron las tareas un día sábado	2,4	0,07	2,28	2,55	2,9
	Realizaron las tareas un día típico	1,8	0,05	1,69	1,90	3,0

Nota: El tiempo medio social se refiere al tiempo que dedica el total de la población a una actividad determinada en un periodo de tiempo. El día típico responde a un día entre lunes y viernes de la rutina diaria a elección del entrevistado.

Fuente: MTPE - Encuesta de Hogares Especializada en Niveles de Empleo, 2008

Elaboración: MTPE - Programa de Estadísticas y Estudios Laborales (PEEL)

## 1.35 LIMA METROPOLITANA: COEFICIENTES DE VARIACIÓN DEL TIEMPO DE LA PET SEGÚN SEXO

Tiempo medio social dedicado a:	Día típico 1/					Día domingo				
	Promedio	Error estándar	Intervalo de confianza		Coeficiente de variación (En %)	Promedio	Error estándar	Intervalo de confianza		Coeficiente de variación (En %)
			Inferior	Superior				Inferior	Superior	
<b>Hombres</b>										
Horas de sueño	6,3	0,10	6,14	6,55	1,6	6,4	0,10	6,23	6,63	1,6
Horas de trabajo	6,2	0,13	5,96	6,45	2,0	2,2	0,11	1,97	2,39	4,9
Actividades domésticas	1,5	0,06	1,34	1,57	4,0	2,8	0,08	2,68	3,00	2,9
Actividades personales	2,5	0,04	2,42	2,59	1,8	3,1	0,05	3,02	3,21	1,6
Actividades culturales o entretenimiento	2,1	0,05	2,03	2,22	2,3	3,5	0,06	3,38	3,62	1,8
Actividades de educación/formación	1,2	0,07	1,09	1,37	5,8	0,5	0,04	0,39	0,54	8,0
Act. comunitarias, religiosas o socialización	1,2	0,05	1,09	1,28	4,0	2,2	0,06	2,13	2,35	2,5
Traslado a trabajo	0,8	0,02	0,74	0,84	3,0	0,2	0,01	0,19	0,25	6,1
Trasladarse a actividades	0,4	0,02	0,36	0,43	4,3	0,6	0,02	0,58	0,68	3,7
Actividades deportivas	0,2	0,02	0,18	0,25	7,7	0,9	0,04	0,81	0,97	4,8
<b>Mujeres</b>										
Horas de sueño	6,4	0,09	6,20	6,54	1,4	6,5	0,09	6,34	6,71	1,4
Horas de trabajo	3,8	0,11	3,54	3,96	2,9	1,3	0,09	1,18	1,52	6,4
Actividades domésticas	4,1	0,09	3,96	4,31	2,1	5,0	0,09	4,81	5,16	1,8
Actividades personales	2,5	0,04	2,43	2,59	1,6	2,9	0,04	2,85	3,02	1,5
Actividades culturales o entretenimiento	2,2	0,05	2,11	2,29	2,1	3,1	0,06	2,99	3,22	1,9
Actividades de educación/formación	1,2	0,06	1,08	1,33	5,3	0,5	0,03	0,39	0,52	7,3
Act. comunitarias, religiosas o socialización	1,2	0,04	1,11	1,26	3,2	2,1	0,05	2,01	2,22	2,5
Traslado a trabajo	0,4	0,02	0,41	0,48	4,1	0,1	0,01	0,11	0,16	9,3
Trasladarse a actividades	0,4	0,02	0,37	0,44	4,3	0,6	0,02	0,57	0,65	3,6
Actividades deportivas	0,1	0,01	0,08	0,12	10,1	0,2	0,02	0,18	0,24	7,9
<b>Total</b>										
Horas de sueño	6,4	0,07	6,21	6,50	1,2	6,5	0,08	6,33	6,63	1,2
Horas de trabajo	4,9	0,08	4,77	5,10	1,7	1,8	0,07	1,61	1,89	4,2
Actividades domésticas	2,8	0,06	2,73	2,95	1,9	3,9	0,07	3,82	4,08	1,7
Actividades personales	2,5	0,03	2,44	2,57	1,3	3,0	0,04	2,95	3,10	1,3
Actividades culturales o entretenimiento	2,2	0,03	2,09	2,23	1,6	3,3	0,05	3,20	3,39	1,5
Actividades de educación/formación	1,2	0,05	1,12	1,32	4,3	0,5	0,03	0,41	0,52	6,1
Act. comunitarias, religiosas o socialización	1,2	0,03	1,12	1,25	2,8	2,2	0,04	2,09	2,26	2,0
Traslado a trabajo	0,6	0,02	0,58	0,64	2,5	0,2	0,01	0,15	0,19	5,6
Trasladarse a actividades	0,4	0,01	0,37	0,43	3,5	0,6	0,02	0,58	0,66	3,2
Actividades deportivas	0,2	0,01	0,14	0,18	6,2	0,5	0,02	0,49	0,59	4,6

Nota: El tiempo medio social se refiere al tiempo que dedica el total de la población a una actividad determinada en un periodo de tiempo.

1/ El día típico responde a un día entre lunes y viernes de la rutina diaria a elección del entrevistado.

Fuente: MTPE - Encuesta de Hogares Especializada en Niveles de Empleo, 2008

Elaboración: MTPE - Programa de Estadísticas y Estudios Laborales (PEEL)

## 1.36 LIMA METROPOLITANA: COEFICIENTES DE VARIACIÓN DEL TIEMPO DE LA PEA OCUPADA SEGÚN SEXO

Tiempo medio social dedicado a:	Día típico 1/					Día domingo				
	Promedio	Error estándar	Intervalo de confianza		Coeficiente de variación (En %)	Promedio	Error estándar	Intervalo de confianza		Coeficiente de variación (En %)
			Inferior	Superior				Inferior	Superior	
<b>Hombres</b>										
Horas de sueño	6,1	0,11	5,83	6,28	1,9	6,2	0,11	5,96	6,39	1,8
Horas de trabajo	8,5	0,10	8,27	8,66	1,2	3,0	0,14	2,70	3,24	4,6
Actividades domésticas	1,0	0,05	0,95	1,15	4,9	2,9	0,10	2,69	3,07	3,3
Actividades personales	2,2	0,04	2,15	2,31	1,8	3,0	0,05	2,89	3,09	1,7
Actividades culturales o entretenimiento	1,7	0,05	1,63	1,81	2,7	3,3	0,07	3,21	3,48	2,1
Actividades de educación/formación	0,4	0,04	0,37	0,52	8,9	0,3	0,03	0,21	0,33	11,5
Act. comunitarias, religiosas o socialización	0,9	0,04	0,86	1,01	4,1	2,2	0,06	2,03	2,28	2,9
Traslado a trabajo	1,1	0,03	1,02	1,13	2,7	0,3	0,02	0,26	0,33	5,9
Trasladarse a actividades	0,3	0,02	0,24	0,30	5,7	0,6	0,03	0,57	0,68	4,3
Actividades deportivas	0,1	0,01	0,11	0,16	10,7	0,8	0,05	0,69	0,87	5,9
<b>Mujeres</b>										
Horas de sueño	6,1	0,11	5,86	6,30	1,9	6,2	0,13	5,92	6,42	2,0
Horas de trabajo	7,3	0,13	6,99	7,51	1,8	2,6	0,16	2,28	2,90	6,1
Actividades domésticas	2,8	0,10	2,59	2,97	3,4	4,7	0,11	4,49	4,93	2,4
Actividades personales	2,1	0,04	2,03	2,19	2,0	2,8	0,05	2,71	2,91	1,8
Actividades culturales o entretenimiento	1,6	0,05	1,46	1,67	3,3	2,8	0,07	2,62	2,90	2,6
Actividades de educación/formación	0,5	0,05	0,44	0,63	8,8	0,4	0,04	0,28	0,44	11,4
Act. comunitarias, religiosas o socialización	0,8	0,04	0,75	0,90	4,7	1,9	0,06	1,81	2,07	3,3
Traslado a trabajo	0,9	0,03	0,80	0,92	3,4	0,3	0,02	0,21	0,30	9,1
Trasladarse a actividades	0,3	0,02	0,23	0,29	6,5	0,6	0,03	0,51	0,63	5,2
Actividades deportivas	0,1	0,01	0,04	0,09	18,0	0,2	0,02	0,12	0,20	12,4
<b>Total</b>										
Horas de sueño	6,1	0,09	5,90	6,24	1,4	6,2	0,09	6,00	6,35	1,5
Horas de trabajo	7,9	0,09	7,78	8,11	1,1	2,8	0,11	2,59	3,03	4,0
Actividades domésticas	1,8	0,05	1,69	1,90	3,0	3,7	0,08	3,52	3,82	2,1
Actividades personales	2,2	0,03	2,11	2,24	1,5	2,9	0,04	2,83	2,99	1,4
Actividades culturales o entretenimiento	1,7	0,04	1,58	1,73	2,2	3,1	0,06	2,99	3,20	1,8
Actividades de educación/formación	0,5	0,03	0,42	0,54	6,4	0,3	0,03	0,25	0,36	8,7
Act. comunitarias, religiosas o socialización	0,9	0,03	0,83	0,95	3,4	2,1	0,05	1,97	2,16	2,3
Traslado a trabajo	1,0	0,02	0,94	1,02	2,2	0,3	0,02	0,25	0,31	5,5
Trasladarse a actividades	0,3	0,01	0,24	0,29	4,8	0,6	0,02	0,56	0,65	3,8
Actividades deportivas	0,1	0,01	0,09	0,12	9,2	0,5	0,03	0,46	0,58	5,9

Nota: El tiempo medio social se refiere al tiempo que dedica el total de la población a una actividad determinada en un periodo de tiempo.

1/ El día típico responde a un día entre lunes y viernes de la rutina diaria a elección del entrevistado.

Fuente: MTPE - Encuesta de Hogares Especializada en Niveles de Empleo, 2008

Elaboración: MTPE - Programa de Estadísticas y Estudios Laborales (PEEL)

## 1.37 LIMA METROPOLITANA: COEFICIENTES DE VARIACIÓN DEL TIEMPO EN TRABAJO DOMÉSTICO DE LA PET SEGÚN SEXO

Tiempo medio dedicado a:	Día típico 1/					Día domingo				
	Promedio	Error estándar	Intervalo de confianza		Coeficiente de variación (En %)	Promedio	Error estándar	Intervalo de confianza		Coeficiente de variación (En %)
			Inferior	Superior				Inferior	Superior	
<b>Hombres</b>										
Cuidado de niños	1,8	0,10	1,64	2,01	5,2	2,1	0,07	1,99	2,26	3,2
Cuidado adultos, enfermos o discapacitados	1,8	0,19	1,44	2,18	10,3	2,3	0,21	1,84	2,68	9,4
Preparación de alimentos	1,2	0,04	1,08	1,24	3,5	1,2	0,04	1,12	1,28	3,3
Limpieza del hogar	1,1	0,03	1,00	1,14	3,2	1,3	0,03	1,24	1,35	2,2
Lavar, planchar y cuidar prendas de vestir	1,1	0,04	1,03	1,18	3,3	1,4	0,04	1,36	1,51	2,7
Hacer compras, pago servicios y trámites	1,3	0,04	1,21	1,38	3,4	1,7	0,05	1,58	1,76	2,8
Reparar y dar mantenimiento a la vivienda	1,8	0,13	1,51	2,02	7,3	1,8	0,07	1,63	1,89	3,7
Cuidado de animales y mascotas	1,2	0,12	0,91	1,41	10,7	1,0	0,09	0,86	1,23	8,9
Realizar otras actividades domésticas	0,7	0,19	0,31	1,19	25,7	1,7	0,40	0,86	2,55	23,6
<b>Mujeres</b>										
Cuidado de niños	2,7	0,07	2,58	2,87	2,7	2,7	0,07	2,54	2,83	2,8
Cuidado adultos, enfermos o discapacitados	2,4	0,21	2,00	2,85	8,8	2,4	0,20	2,00	2,81	8,4
Preparación de alimentos	1,7	0,03	1,68	1,78	1,5	1,8	0,02	1,75	1,84	1,3
Limpieza del hogar	1,2	0,02	1,15	1,24	1,8	1,4	0,02	1,30	1,40	1,8
Lavar, planchar y cuidar prendas de vestir	1,4	0,03	1,32	1,43	1,9	1,6	0,03	1,56	1,68	1,9
Hacer compras, pago servicios y trámites	1,2	0,03	1,13	1,25	2,5	1,4	0,03	1,30	1,42	2,2
Reparar y dar mantenimiento a la vivienda	1,2	0,08	1,09	1,41	6,5	1,2	0,07	1,08	1,36	5,7
Cuidado de animales y mascotas	0,8	0,08	0,64	0,97	10,2	0,9	0,08	0,78	1,09	8,3
Realizar otras actividades domésticas	1,6	0,54	0,39	2,84	33,6	1,3	0,29	0,64	1,88	23,3
<b>Total</b>										
Cuidado de niños	2,5	0,06	2,38	2,62	2,5	2,5	0,05	2,40	2,62	2,2
Cuidado adultos, enfermos o discapacitados	2,3	0,17	1,93	2,59	7,4	2,4	0,15	2,06	2,66	6,4
Preparación de alimentos	1,6	0,02	1,56	1,65	1,4	1,6	0,02	1,61	1,69	1,3
Limpieza del hogar	1,2	0,02	1,12	1,20	1,7	1,3	0,02	1,29	1,37	1,5
Lavar, planchar y cuidar prendas de vestir	1,3	0,02	1,26	1,35	1,7	1,6	0,03	1,51	1,61	1,6
Hacer compras, pago servicios y trámites	1,2	0,03	1,17	1,28	2,1	1,5	0,03	1,43	1,55	2,0
Reparar y dar mantenimiento a la vivienda	1,6	0,10	1,39	1,77	6,1	1,6	0,06	1,52	1,75	3,5
Cuidado de animales y mascotas	1,0	0,07	0,81	1,10	7,7	1,0	0,07	0,85	1,11	6,7
Realizar otras actividades domésticas	1,2	0,35	0,41	1,99	29,2	1,6	0,30	0,94	2,21	19,1

Nota: El tiempo medio por participante se refiere al tiempo que dedica, la población que si ha realizado la actividad en concreto, en el periodo de tiempo considerado.

1/ El día típico responde a un día entre lunes y viernes de la rutina diaria a elección del entrevistado.

Fuente: MTPE - Encuesta de Hogares Especializada en Niveles de Empleo, 2008

Elaboración: MTPE - Programa de Estadísticas y Estudios Laborales (PEEL)

## 1.38 LIMA METROPOLITANA: COEFICIENTES DE VARIACIÓN DEL TIEMPO EN TRABAJO DOMÉSTICO DE LA PEA OCUPADA SEGÚN SEXO

Tiempo medio dedicado a:	Día típico 1/					Día domingo				
	Promedio	Error estándar	Intervalo de confianza		Coeficiente de variación (En %)	Promedio	Error estándar	Intervalo de confianza		Coeficiente de variación (En %)
			Inferior	Superior				Inferior	Superior	
<b>Hombres</b>										
Cuidado de niños	1,6	0,09	1,47	1,82	5,4	2,1	0,07	1,95	2,23	3,5
Cuidado adultos, enfermos o discapacitados	1,5	0,18	1,13	1,83	11,9	2,3	0,26	1,83	2,84	11,0
Preparación de alimentos	1,0	0,05	0,96	1,14	4,3	1,2	0,04	1,10	1,26	3,5
Limpieza del hogar	0,9	0,04	0,86	1,02	4,3	1,3	0,04	1,21	1,35	2,7
Lavar, planchar y cuidar prendas de vestir	1,0	0,05	0,95	1,15	4,7	1,5	0,05	1,39	1,57	3,1
Hacer compras, pago servicios y trámites	1,2	0,05	1,08	1,29	4,5	1,7	0,05	1,61	1,81	2,9
Reparar y dar mantenimiento a la vivienda	1,5	0,16	1,16	1,79	10,8	1,8	0,07	1,64	1,91	3,9
Cuidado de animales y mascotas	0,9	0,11	0,67	1,09	12,1	0,9	0,08	0,76	1,08	8,8
Realizar otras actividades domésticas	0,8	0,26	0,20	1,43	31,8	1,8	0,43	0,84	2,68	24,6
<b>Mujeres</b>										
Cuidado de niños	2,0	0,08	1,81	2,12	4,1	2,4	0,09	2,25	2,59	3,5
Cuidado adultos, enfermos o discapacitados	1,9	0,21	1,51	2,34	10,8	2,3	0,31	1,65	2,89	13,7
Preparación de alimentos	1,5	0,03	1,44	1,57	2,3	1,8	0,03	1,69	1,83	2,0
Limpieza del hogar	1,1	0,03	1,00	1,11	2,8	1,3	0,03	1,26	1,39	2,4
Lavar, planchar y cuidar prendas de vestir	1,3	0,04	1,17	1,33	3,3	1,7	0,04	1,59	1,76	2,6
Hacer compras, pago servicios y trámites	1,1	0,04	1,05	1,22	3,9	1,4	0,04	1,34	1,51	3,1
Reparar y dar mantenimiento a la vivienda	1,0	0,09	0,84	1,20	8,9	1,2	0,09	1,04	1,40	7,5
Cuidado de animales y mascotas	0,7	0,08	0,50	0,82	12,1	0,8	0,07	0,62	0,89	8,9
Realizar otras actividades domésticas	1,5	0,68	-0,08	3,12	44,6	1,5	0,27	0,95	2,11	17,9
<b>Total</b>										
Cuidado de niños	1,8	0,06	1,72	1,97	3,4	2,3	0,06	2,16	2,39	2,6
Cuidado adultos, enfermos o discapacitados	1,8	0,15	1,45	2,06	8,8	2,3	0,21	1,89	2,71	9,0
Preparación de alimentos	1,4	0,03	1,33	1,44	2,1	1,6	0,03	1,52	1,63	1,9
Limpieza del hogar	1,0	0,03	0,96	1,06	2,5	1,3	0,03	1,25	1,35	2,0
Lavar, planchar y cuidar prendas de vestir	1,2	0,03	1,12	1,25	2,7	1,6	0,03	1,53	1,66	2,0
Hacer compras, pago servicios y trámites	1,2	0,03	1,09	1,22	3,0	1,6	0,04	1,50	1,64	2,3
Reparar y dar mantenimiento a la vivienda	1,4	0,13	1,12	1,62	9,2	1,7	0,06	1,55	1,79	3,6
Cuidado de animales y mascotas	0,8	0,07	0,63	0,92	9,4	0,8	0,06	0,73	0,96	6,8
Realizar otras actividades domésticas	1,2	0,44	0,18	2,24	36,1	1,7	0,33	1,00	2,41	19,5

Nota: El tiempo medio por participante se refiere al tiempo que dedica, la población que si ha realizado la actividad en concreto, en el periodo de tiempo considerado.

1/ El día típico responde a un día entre lunes y viernes de la rutina diaria a elección del entrevistado.

Fuente: MTPE - Encuesta de Hogares Especializada en Niveles de Empleo, 2008

Elaboración: MTPE - Programa de Estadísticas y Estudios Laborales (PEEL)



## GLOSARIO DE TÉRMINOS

**a) Población en Edad de Trabajar (PET):** es el conjunto de personas que están aptas en cuanto a edad para el ejercicio de funciones productivas. En el Perú, se considera a toda la población de 14 años a más como población en edad activa o en edad de trabajar (PET).

**b) Población Económicamente Activa (PEA):** son todas las personas en edad de trabajar, que en la semana de referencia se encontraban trabajando (ocupados) o buscando activamente trabajo (desocupados).

**c) Población No Económicamente Activa (inactivos):** son todas las personas que pertenecen a la población en edad de trabajar que en la semana de referencia no han trabajado ni buscado trabajo y no desean trabajar. Dentro de este grupo se encuentran las amas de casa, los estudiantes, los rentistas y los jubilados, que no se encontraban trabajando ni buscando trabajo. También se considera a los familiares no remunerados que trabajan menos de 15 horas de trabajo semanales durante el período de referencia.

**d) PEA ocupada:** es el conjunto de la PEA que trabaja en una actividad económica, sea o no en forma remunerada, en el período de referencia. En este grupo se encuentran:

- Las personas que tienen una ocupación o trabajo al servicio de un empleador o por cuenta propia y perciben a cambio una remuneración en dinero o especie.
- Las personas que tienen una ocupación remunerada, no trabajaron por encontrarse enfermas, de vacaciones, en licencia, en huelga o en cierre temporal del establecimiento.
- El independiente que se encontraba temporalmente ausente de su trabajo durante el período de referencia pero la empresa o negocio siguió funcionando.
- Las personas que prestan servicios en las Fuerzas Armadas, Fuerzas Policiales o en el clero.

**e) PEA subempleada:** son los trabajadores cuya ocupación no es adecuada, cuantitativa y cualitativamente, respecto a determinadas normas. En el caso del Perú se consideran dos grupos de subempleo: por horas y por ingresos.

- **Subempleo por horas (visible):** es aquel en el que los trabajadores laboran menos de 35 horas a la semana, desean trabajar horas adicionales y están en disposición de hacerlo.
- **Subempleo por ingresos (invisible):** es aquel en el que los trabajadores laboran 35 o más horas semanales, pero el ingreso económico es menor al ingreso mínimo de referencia.  
Nota: Ingreso Mínimo Referencial: es aquel que se obtiene de dividir el costo de la Canasta Mínima de Consumo (elaborado en base de los requerimientos mínimos nutricionales en calorías y proteínas) entre el número promedio de perceptores del hogar. Se asume que existen dos perceptores de ingreso por hogar.

**f) PEA adecuadamente empleada:** está conformada por dos grupos de trabajadores:

- Aquellos que laboran 35 horas o más a la semana y reciben ingresos por encima del ingreso mínimo referencial.

- Aquellos que laboran menos de 35 horas semanales y no desean trabajar más horas.

**g) PEA desocupada:** se considera en esta categoría a las personas de 14 años o más que en período de referencia no tenían trabajo, lo buscaron activamente durante la semana de referencia y no lo encontraron.

**Cesantes:** lo conforman las personas de 14 años o más que en el período de referencia estaban desocupadas y que en períodos anteriores han estado empleadas.

**Aspirante:** lo conforman las personas de 14 años o más que en el período de referencia estaban desocupadas y por primera vez buscan empleo.

**h) Desalentados:** lo conforman las personas que sin trabajar y estando dispuestas a hacerlo no buscaron empleo por considerar que eran malas las posibilidades ofrecidas por el mercado y, por lo tanto, sabían que no lo encontrarían. Expresan que sí lo buscarían si tuviesen una percepción más positiva de las posibilidades laborales.

**i) Período de referencia:** se refiere al período, semana o mes, que corresponde recoger información.

**j) Estructura de mercado:** comprende a los diferentes grupos de ocupados que existen, diferenciados básicamente por quién es el demandante de trabajo: sector público, sector privado, hogares y el grupo de independientes, que son demandantes y ofertantes de trabajo a la vez. El sector privado incluye a empleadores y asalariados, se subdivide en:

- Empresas de 2 a 9 trabajadores
- Empresas de 10 a 49 trabajadores
- Empresas de 50 a más trabajadores

**k) Principales indicadores:**

- Tasa de actividad: mide la participación de la población en edad de trabajar (PET) en el mercado de trabajo, sea trabajando o buscando trabajo. La tasa de actividad nos indica qué porcentaje de la PET constituye la oferta laboral.
- Tasa de Desempleo: nos indica qué proporción de la oferta laboral (PEA) se encuentra desempleada.
- Tasa de Subempleo: indica qué proporción de la oferta laboral (PEA) se encuentra subempleada.
- Tasa de Adecuadamente Empleado: mide la proporción de la oferta laboral (PEA) que se encuentra adecuadamente empleada.
- Ratio empleo / población: mide el porcentaje de las personas de la PET que se encuentran trabajando.

**l) Categoría ocupacional:** la PEA ocupada se agrupa en seis categorías de ocupaciones.

- Empleador / patrono: es aquella persona que es titular o director en la explotación de una empresa, negocio o profesión y tiene trabajadores remunerados a su cargo.
- Empleado: es el trabajador que se desempeña de preferencia en actividades de índole no manual, presta sus servicios a un empleador público o privado y percibe una remuneración mensual (sueldo).

- Obrero: es el trabajador que desempeña actividades de carácter manual, que trabaja para un empleador público o privado y que percibe una remuneración semanal (salario).
- Trabajador independiente: es aquella persona que trabaja en forma individual o asociada, ya sea mediante una empresa, negocio o profesión, y no tiene trabajadores remunerados a su cargo.
- Trabajador doméstico: es la persona que presta servicios en una vivienda particular y recibe una remuneración mensual por sus servicios, generalmente recibe alimentos.

**Nota:** los trabajadores que prestan servicios domésticos (lavado, cocina, limpieza, etc.) para una empresa o establecimiento público o privado, y no para una familia particular, deben ser considerados obreros y no trabajadores domésticos.

- Trabajador familiar no remunerado: es la persona que presta sus servicios en una empresa o negocio, con cuyo patrón o dueño tiene lazos de parentesco, sin percibir remuneración. En algunos casos recibe propina u otras formas de pago diferentes a sueldo, salario o comisiones (OIT, Octava Conferencia Internacional de Estadígrafos del Trabajo).

**m) Rama de actividad económica:** se refiere a la actividad económica que realiza el negocio, organismo o empresa donde labora el trabajador. Las actividades económicas se clasifican por la dedicación a determinados campos de la producción de bienes y servicios.

Para obtener una clasificación que sea comparable con estadísticas internacionales, se ha adoptado la "Clasificación internacional uniforme de todas las actividades económicas" (adaptación del CIIU-Rev. 3), que se presenta en forma agrupada para una mejor interpretación de la información. Las ramas son las siguientes:

- Agricultura: agricultura, ganadería, caza, pesca y actividades de servicios conexas.
- Minería: explotación de minas y canteras, petróleo.
- Industria de bienes de consumo: comprende la fabricación de productos alimenticios, bebidas y tabaco; fabricación de textiles y prendas de vestir, fabricación de zapatos, muebles y productos plásticos.
- Industria de bienes intermedios: comprende la industria del cuero, industria maderera, fabricación de papel, fabricación de sustancias químicas y productos químicos, fabricación de productos de caucho, fabricación de productos minerales no metálicos e industria metálicas básicas.
- Industria de bienes de capital: comprende la fabricación de productos metálicos, maquinaria y equipo.
- Construcción: industria de la construcción.
- Comercio: comercio al por mayor y al por menor.
- Servicios no personales: electricidad, gas y agua; transporte, almacenamiento y comunicaciones; establecimientos financieros, seguros, bienes inmuebles, servicios prestados a empresas; y servicios comunitarios, sociales y recreativos.
- Servicios personales: restaurantes y hoteles; mantenimiento y reparación de vehículos automotores; reparación de efectos personales y enseres domésticos; actividades de fotografía; lavado y limpieza de prenda de vestir, peluquería y pompas fúnebres.
- Hogares: abarca las actividades de hogares privados que emplean personal doméstico de todo tipo (incluye conserjes, institutrices, secretarios, choferes, jardineros, etc).

**n) Trabajo reproductivo:** Asociado a las labores que permiten la reproducción de la fuerza laboral y por eso incluye el cuidado y el mantenimiento del hogar y de sus miembros. Este tipo de trabajo generalmente es realizado por las mujeres y pese a su importancia, aún no es considerado y valorado en toda su magnitud. (Véase también Trabajo no remunerado)

**ñ) Trabajo remunerado:** o actividad económica, para la medición del empleo, este concepto se define en términos de producción de bienes y servicios, tal como ha sido establecido en el Sistema de Cuentas Nacionales (SCN) de las Naciones Unidas. Se considera toda la producción del mercado y algunos tipos de producción de no mercado, que son la producción y elaboración de productos primarios para autoconsumo, la construcción por cuenta propia y otras producciones de activos fijos para uso propio. Excluye las actividades no remuneradas, como son las tareas domésticas no retribuidas y los servicios voluntarios a la comunidad.

**o) Trabajo no remunerado:** Son todas las actividades productivas realizadas por los hogares para producir bienes y servicios para su uso propio. Estas actividades son necesarias para culminar la transformación de los productos que se consumen en la vida cotidiana. En general, los bienes que se compran se transforman mediante trabajo doméstico antes de poderse consumir, de ahí que el trabajo doméstico es una actividad de transformación. Para la medición del trabajo no remunerado se ha tomado la suma de las horas dedicadas a todas las actividades domésticas de cada individuo.

**p) Tiempo:** Es la cantidad total de horas y minutos que una persona utiliza para realizar cualquier actividad.

**q) Tiempo medio social:** se refiere a las horas invertidas por una determinada población en una actividad, dividida por el número total de la población analizada (realice o no dicha actividad).

**r) Tiempo medio social:** se refiere a las horas invertidas por una determinada población en una actividad, dividida por el número total de la población analizada (realice o no dicha actividad).

**s) Traslados:** Comprende al tiempo que emplean las personas para desplazarse de un lugar a otro para realizar sus actividades. En la encuesta se distinguen los traslados por trabajo y para realizar otras actividades. En otros casos el tiempo de traslado se incluye en la actividad que lo motivó, como las de esparcimiento.

**t) Actividades personales:** Para los fines de la encuesta, éstas comprenden las siguientes actividades;

- Desayunar, almorzar, cenar
- Higiene y cuidado personal (vestirse, bañarse, cepillarse los dientes, peinarse, afeitarse, maquillarse)
- Ir al salón de belleza, peluquería, spa
- Descansar, relajarse (pensar, hacer la siesta, no hacer nada, etc.)
- Rezar, orar, meditar en casa
- Ir al médico, al dentista, medirse la presión, la temperatura, curarse una herida, aplicarse inyecciones, etc.

**u) Actividades de educación o formación profesional:** Para los fines de la encuesta, éstas comprenden las siguientes actividades;

- Asistir al colegio, instituto, universidad
- Estudiar cursos a distancia

- Estudiar por su propia cuenta
- Realizar las tareas escolares
- Repasar las clases
- Realizar investigación en la biblioteca, internet
- Estudiar computación, idiomas
- Estudiar cursos de corta duración relacionados con el desarrollo profesional

**v) Actividades deportivas:** Para los fines de la encuesta, éstas comprenden las siguientes actividades;

- Fútbol, voleibol, basket, tenis
- Correr, caminar
- Manejar bicicleta, patinar
- Gimnasia, aeróbicos, levantamiento de pesas, yoga
- Natación, buceo, etc.
- Boxeo, karate, judo, etc.
- Deportes de aventura (ala delta, parapente, puenting, etc.)

**w) Actividades culturales o de entretenimiento:** Para los fines de la encuesta, éstas comprenden las siguientes actividades;

- Ver televisión, video exclusivamente
- Escuchar música exclusivamente
- Leer periódicos, revistas, libros
- Navegar en internet con fines de entretenimiento
- Ir al cine, asistir al teatro, concierto de música
- Ir a centros comerciales (sin objetivo definido, como entretenimiento)
- Visitar museos, galerías de arte, exposiciones de arte
- Asistir a eventos deportivos como espectador
- Visitar parques de atracciones, de entretenimiento, naturales
- Ir a la playa
- Actividades artísticas como pintar dibujar, escribir
- Hacer teatro, música, danza
- Artesanía, carpintería, cerámica
- Programación y computación como pasatiempo

**x) Actividades comunitarias, religiosas o de socialización:** Para los fines de la encuesta, éstas comprenden las siguientes actividades;

- Ayudar a otros hogares, por ejemplo: de los hijos, hermanos, abuelos, amigos
- Voluntariado en hospitales, albergues, asilos
- Participar de asociaciones de vecinos, padres de familia, asociaciones con fines culturales, políticos
- Conversar exclusivamente
- Chatear, revisar correo electrónico/leer y escribir cartas
- Recibir visitas, visitar a los amigos parientes
- Hacer o participar de fiestas
- Ir a la discoteca
- Asistir a la iglesia, templo, camposanto
- Consultar con un consejero espiritual, adivinos, astrólogos, espiritistas

## FICHA METODOLÓGICA MODULO USO DEL TIEMPO

### 1. Finalidad y objetivos

#### 1.1 Finalidad

Contribuir con información estadística para la formulación de políticas y estudios pertinentes respecto a la discriminación de género en el marco de la Ley de Igualdad de Oportunidades entre Mujeres y Hombres, lineamientos de política y estrategias del Estado.

#### 1.2 Objetivo general:

Conocer la distribución del tiempo que los miembros del hogar emplean en actividades diferentes a las laborales (remuneradas o no remuneradas); tales como, quehaceres del hogar, actividades de servicio a la comunidad, entretenimiento, cuidados personales, etc.; diferenciándolas por género y grupos de edad (de 14 a 29, de 30 a 45, de 46 a 64 y de 65 a más).

#### 1.3 Objetivos específicos:

Conocer el tiempo que dedican los miembros del hogar a la realización de las siguientes actividades:

- a) Actividades personales.
- b) Actividades relacionadas a su educación o formación profesional.
- c) Actividades deportivas.
- d) Actividades culturales o de entretenimiento.
- e) Actividades comunitarias, religiosas y/o de socialización.
- f) Actividades domésticas (quehaceres del hogar, cuidado de personas en el hogar).

### 2. Cobertura

**2.1 Cobertura geográfica.-** La Encuesta se realizará en Lima Metropolitana, que incluye a los distritos de la provincia de Lima y la provincia constitucional del Callao.

**2.2 Cobertura temática.-** La cobertura temática de la investigación comprende:

- El uso del tiempo de los Miembros del Hogar de 14 o más años de edad.

### 3. Periodos de referencia

- Día domingo de la semana de referencia (semana pasada)
- Día sábado de la semana de referencia (semana pasada)
- Un día entre lunes y viernes de la semana de referencia (semana pasada); escogido por el informante.

### 4. Tamaño de la muestra

Para el año 2008, la muestra está conformada por 1 mil 700 viviendas particulares.

### 5. Niveles de Inferencia

Lima Metropolitana (Provincia de Lima y Provincia Constitucional del Callao).

**600. USO DEL TIEMPO**

Nombre:	Conglom.	Selecc.	Viv.	Hogar	Pers. N°	UDT
---------	----------	---------	------	-------	----------	-----

601. Sexo:  1 Masculino  2 Femenino

Semana de referencia: del \_\_\_\_\_ al \_\_\_\_\_

**Hora inicio de entrevista:** \_\_\_\_\_  
(TRABAJAR EL CUESTIONARIO DE 0 a 24 HORAS)

**ENTREVISTADOR:**  
**TRASLADÉ LA INFORMACION DE LAS SIGUIENTES PREGUNTAS 210, 320 y 330 Y UTILICELA SOLO PARA CONSISTENCIAR LAS PREGUNTAS 605 y 608 DEL PRESENTE CUESTIONARIO**

P210 ASISTENCIA ESCOLAR SI  1 NO  2

P320 LA SEMANA PASADA, DEL ..... AL ..... CUANTAS HORAS TRABAJÓ EN SU OCUPACIÓN PRINCIPAL EL DÍA .....

	HORAS		HORAS
¿Domingo.....?		¿Jueves.....?	
¿Lunes.....?		¿Viernes.....?	
¿Martes.....?		¿Sábado.....?	
¿Miércoles.....?			
<b>TOTAL</b>		<input type="text"/>	

P330 ¿CUÁNTAS HORAS TRABAJÓ LA SEMANA PASADA EN SU(S) OCUPACIÓN(ES) SECUNDARIA(S)?  
 Número de horas

**INICIO DEL MODULO**

Elija usted un día entre el lunes ..... y el viernes ....., el cual represente un día típico de su rutina diaria:

	A	B	C
Fecha	DOM	SAB	
602. ¿A qué hora se levantó usted el día .....			
603. ¿A qué hora se acostó usted el día .....			
604. ¿A qué hora se levantó usted al día siguiente.....?			
Si, P604 - P602 >= 0, ANOTAR LA MISMA HORA DE P602 .....	DOM	SAB	
Si, P604 - P602 < 0, anotar lo que indica el ENTREVISTADO, y preguntar por diferencia de hrs	hr min	hr min	hr min
<b>ENTREVISTADOR: LLENE EL NÚMERO DE HORAS QUE DURMIÓ EL ENTREVISTADO</b>			
605. ¿Trabajó usted el día ..... ?	si <input type="checkbox"/> 1	<input type="checkbox"/> 1	<input type="checkbox"/> 1
Pase a la pregunta ( 607 )	no <input type="checkbox"/> 2	<input type="checkbox"/> 2	<input type="checkbox"/> 2
a) ¿Cuántas horas trabajó usted el día .....? (CONSISTENCIAR CON P320 Y P330)	hr min	hr min	hr min
(Entrevistador: para los que trabajan, NO considere el tiempo de refrigerio)			
606. ¿Cuánto tiempo le tomó a usted trasladarse a su centro de trabajo y regresar a su vivienda?			

**ENTREVISTADOR: DE LA PREGUNTA 607 A 611 UTILICE LA CARTILLA DE OPCIONES O ALTERNATIVAS**

	DOM	SAB	
Entrevistador: para las siguientes preguntas marque si <input type="checkbox"/> 1 no <input type="checkbox"/> 2			
y pregunte de inmediato por el tiempo que le tomó	s/n hr min	s/n hr min	s/n hr min
607. El día .....¿realizó usted actividades personales? ¿Cuánto tiempo le tomó? (SIN TRASLADO)			
608. El día .....¿realizó usted actividades relacionadas con <u>educación</u> o <u>formación profesional</u> ? ¿Cuánto tiempo le tomó? (SIN TRASLADO) (CONSISTENCIAR CON P210)			
609. El día .....¿realizó usted actividades <u>deportivas</u> ? ¿Cuánto tiempo le tomó? (SIN TRASLADO)			
610. El día .....¿realizó usted actividades <u>culturales</u> o de <u>entretenimiento</u> ? ¿Cuánto tiempo tomó? (SIN TRASLADO)			
611. El día .....¿realizó usted actividades <u>comunitarias</u> , <u>religiosas</u> o de <u>socialización</u> ? ¿Cuánto tiempo le tomó? (SIN TRASLADO)			
612. ¿Cuánto tiempo le tomó a usted trasladarse a sus actividades .....? (Entrevistador: mencione las actividades cuya respuesta fue =1, de P607 a P611)			

Continúa.....

